

WIADOMOŚCI ŚWIDNICKIE



WYCHODZĄ CO TYDZIEŃ

ROK VII NR 25/177

CENA 2000 ZŁ

14-20.08. 1992

Tańsze mieszkania w SM "Zawiszów"

Spółdzielnia Mieszkaniowa "Zawiszów" proponuje swym członkom oczekującym znacznie tańsze mieszkania w budynkach po jednostkach byłej AR przy ul. Szymanowskiego w Świdnicy.

W dwóch budynkach wymagających kapitalnego remontu będzie 80 mieszkań. Wstępnie wyliczona cena za 1m² wynosi 2 mln 560 tys. zł. Członkowie otrzymają mieszkania na własność wraz z gruntem, co będzie potwierdzone stosownym aktem notarialnym. Mimo wcześniej rozesłanych informacji do członków oczekujących, do dnia dzisiejszego zgłosiło się zaledwie 5 chętnych.

Taki stan rzeczy Prezes SM "Zawiszów" Andrzej Wróbel tłumaczy bezzasadną decyzją PKO, mówiącą

o tym, że pieniądze zgromadzone na książeczkach PKO przeznaczone na mieszkania po byłej Armii Radzieckiej nie będą objęte premią gwarancyjną, a od zgromadzonych pieniędzy (często przez wiele lat) PKO naliczy tylko odsetki. SM "Zawiszów" zamierza odwołać się od tej decyzji.

Jeśli jednak wśród członków oczekujących nie znajdą się chętni na mieszkania po byłej AR przy Szymanowskiego, wówczas SM "Zawiszów" przyjmie w poczet członków swej spółdzielni wszystkich chętnych pragnących zamieszkać w tych budynkach.

Beata M. Bartłojewska

Dziękujemy...

Nie tak wiele brakowało, a tygodnik "Wiadomości Świdnickie" doczekałby swoich drugich urodzin. Splot różnych okoliczności spowodował, że dziś trzymają Państwo w rękach ostatnie wydanie przed trudną do określenia przerwą.

Jest to ostatni numer przygotowany przez zespół twórców tygodnika. Wszystko zaczęło się w lipcu 1990 roku, kiedy to ówczesnemu Prezydentowi Miasta Jackowi Drobniemu został przedstawiony dość szczegółowy projekt uruchomienia tygodnika miejskiego. Wtedy, po akceptacji projektu, Mirek Sośnicki, rozpoczął trud budowania pisma niemal od podstaw. Jednak pierwszy numer wydała Beata Moskał-Staniewska, nasz warszawski import. Potem redaktorem naczelnym był jeszcze

Krzysiek Brzozowski - za jego rządów pismo zaczęło wreszcie wychodzić z finansowego dołka, zyskało nowych czytelników - a po nim i po burzliwym jego odwołaniu, Tadek Patulski - któremu nie wystarczyło cierpliwości do proszenia o fundusze dla redakcji. Następnym redaktorem naczelnym został, co prawda, powołany przez Zarząd Miasta, ale zrezygnował zanim podpisał umowę o pracę. Pełniącymi obowiązki Redaktora Naczelnego byli także: Agnieszka Rozwens-Kozłowska i piszący te słowa.

Nieco mniej niż Naczelnym, przewinęło się przez redakcję osób piszących. Oprócz wymienionych wyżej zatrudnieni w redakcji byli: Joana Piotrowska - niemal do ostatniej chwili, Maria Ołdak - prowadzą-

ca podobno biuro detektywistyczne i Krzysiek Staniewski, który wrócił do stolicy.

Wielką pomocą byli dla nas liczni współpracownicy piszący i fotografujący - było ich bardzo wielu i razem stanowiliśmy coś na kształt rodziny.

Redakcja nie mogłaby funkcjonować, gdyby nie nasza nieoceniona Irenka Pawłowska - sekretarka, która w największym bałaganie i tonach papierzyśk potrafiła znaleźć potrzebne materiały.

Wreszcie na koniec tej długiej i niepełnej listy osób warto wspomnieć towarzyszy sztuki drukarskiej z drukarni "Norpole-Press" we Wrocławiu - chemigrafów, pracowników repro, maszynistów i szefostwo firmy z Z. Kosteckim i T. Łączyńskim na czele.

Tak się złożyło, że dane mi jest powiedzieć ostatnie słowo w naszej gazecie. To ostatnie słowo może być tylko jedno - dziękuję. Dziękuję wszystkim wymienionym i niewymienionym z nazwiska czy funkcji za wspólną pracę w minionych latach, za wszystkie dobre i złe chwile.

Dziękuję naszym czytelnikom za lekturę i obudzenie w nas wiary, że to co robimy jest komuś potrzebne.

Dziękuję.

Witold R. Tomkiewicz

Sprzet Sharp, Sony, Panasonic, Toshiba i wiele innych

Okazja!

**ATRAKCYJNA SPRZEDAŻ RATALNA
BEZ PORĘCZYCIELI!
DO 12 RAT!**

* artykuły TV-Sat, audio-video, RTV,
telefaksy, centrale telefoniczne "Panasonic"

- w sklepie ul. Siostrzana 7a

* meble biurowe - ul. Bystrzycka 24 tel. 52-10-01 w.7

PH

stema

Zaprasza!

P.H.U. WISTAL

Świdnica

ul. Kopernika 1

Tel. 52 - 26 - 42

oferuje:

- pręty
- blachy czarne, tłoczne i ocynkowane
- rury czarne i ocynkowane
- pręty żebrowane,
- dwuteowniki, ceowniki, kątowniki

ZAPRASZAMY
w godz. od 7.00 do 15.00

Nie ten Bernacki!

Wyjaśniamy naszym zdezorientowanym czytelnikom, że wiceprezydent Miasta Świdnicy, dr Włodzimierz Bernacki w najmniejszy nawet sposób nie jest spokrewniony z byłym właścicielem "Belimoru", Radnym RM, Maciejem Bernackim.

W związku z tym zgłaszanie pod jego adresem pretensji i roszczeń finansowych, co już kilkakrotnie miało miejsce, jest bezzasadne, a opisywanie drzewa genealogicznego każdemu rozżalonemu petentowi-wierzycielowi mocno dezorganizuje życie W. Bernackiemu.

Dziękuję naszym czytelnikom za lekturę i obudzenie w nas wiary, że to co robimy jest komuś potrzebne.

Dziękuję.

Witold R. Tomkiewicz

HURTOWNIA
Materiałów Budowlanych

GAMMA

oferuje:

RURY CZARNE I OCYNKOWANE, BLACHA PŁASKA, CYNKOWANA, BLACHA OCYNKOWANA, BLACHA TRAPEZOWA, OCYNKOWANA, grzałki żeliwne, parkiety, boazerie, PODŁOGOWKA, dachówka, gąsior, gonty bitumiczne, płyty listwowe bitumiczne, papa PODKŁADOWA, aluminiowa, termozgrzewalna, nawierzchniowa i izolacyjna, łepik, ABIZOL, DACHOLEUM, BIT-GUM, cement, wapno, cegła pełna i dziurawka, pustaki MAX, gazobeton, siatka ogrodzeniowa i Rabilza, gwoździe, wolne mineralna, styropian, płyty pianowe i wiórowe, PŁYTY LAMINOWANE I TASYMBRZĘCZNE, FARBY OLEJNE, EMULSYJNE, LAKIERY, płyty lestrico, rynniny i rury spustowe, stolarka okienna i drzwiowa, oszczędne metalowe i drewniane, bramy garażowe, rury PCV, kształtki PCV, MUSZLE, UMYWALKI, KOMPAKTY, WANNY, NARZĘDZIA, RURY DRENAŻOWE, PCV i inne.

OFERTA SPECJALNA!

- stolarka plastikowa, krajowa i importowana
- okna polacowe "VELUX"
- płyty gipsowo-kartonowe NIDA - GIPS
- drzwi drewniane w dębie
- francuska dachówka ceramiczna
- niemieckie wyprawy łynarskie - PUTZ

Świdnica, Okrężna 32, tel. 521-313
(dojazd od stacji Świdnica Przedmieście)
codziennie w godz. 7-16 w soboty 7-14
Dysponujemy transportem. U nas najtaniej!

"POLEXIM"

Świdnica

informuje wszystkich, że w lipcu została zmieniona siedziba firmy. Obecnie firma mieści się na ulicy Wrocławskiej 50, tel. 52-13-42

Hurtownia czynna jest
w dni powszednie od 7.00 - 15.00
i we wszystkie soboty od 7.00 - 13.00

Polecamy szeroki wybór importowanego sprzętu AGD, wybór importowanych dywanów i wykładzin podłogowych PCV i oraz bielizny i obuwia sportowego.

Zapraszamy i życzymy udanych zakupów.

Restauracja "STYŁOWA"

ul. Komunardów 14

tel. 52-12-25

Zaprasza

od 10.00 - 21.00

Proponujemy:

- obiady
abonamentowe
(14.000 zł)

- posiłki
regeneracyjne

Organizujemy:

- zabawy
- wesela
- przyjęcia
okolicznościowe

I Niepubliczna Szkoła Podstawowa

-ITON-

w Świdnicy

powołuje

od 1 września 1992 r.

klasy:

0, I, II, III, IV

w budynku przy

ulicy Letniej 8

(byłe przedszkole Fabryki Wagonów) w

Świdnicy.

Informacji udziela

kancelaria Szkoły w

godz. 12.00 - 16.00, tel.

52-09-52 lub 53-10-71

* Trwają intensywne prace przy zbiorze zbóż na polach rolników indywidualnych, spółdzielczych i państwowych. Słabsze plony spowodowane skutkami suszy wystąpiły również w Gminie Świdnica. Według oceny komisji rolnej są one około 20% niższe od przewidywanych. W związku z tym Komisja Budżetowa zaproponowała obniżenie o 20% ceny 1 kwintala żyta, która stanowi podstawę wymiaru podatku rolnego 3 i 4 raty. Budżet Gminy zostanie uszczuplony z tego powodu o kwotę 262 mln zł.

* Kontynuowane są prace wykończeniowe przy budowie szkoły podstawowej w Mokreszowie. Uroczyste otwarcie planuje się na 1 września br. Obiekt o wartości 4 mln zł w znaczący sposób poprawi warunki nauczania dzieci tej wsi.

* Zgodnie z postanowieniami Rządu przy Gminie zostanie powoła-

na Komisja ds. Oddłużania Rolników Indywidualnych. Swoich przedstawicieli do prac w komisji wybrały Związki Zawodowe Rolników, Bank Spółdzielczy, Ośrodek Doradztwa Rolniczego oraz Zarząd Gminy.

* W dniu 10.08.92 r. odbyło się posiedzenie Zarządu Gminy, na którym gościła również senator regionu wałbrzyskiego p. Jadwiga Bałtakis.

Zastępca wójta p. Janusz Żydek przedstawił charakterystykę gminy, w której zawarł liczne uwagi i sprostowania z pracy Zarządu i Rady Gminy działających w nowych warunkach samorządowych od dwóch lat.

W czasie dyskusji p. senator przedstawił krytyczne odczucia rolników, rzemieślników oraz pozostałych mieszkańców gminy dotyczące sytuacji polityczno-gospodarczej kraju.

(j-p)

Niepokojący bilans

W lipcu na terenie byłego powiatu świdnickiego miało miejsce 15 wypadków drogowych i 43 kolizje. Jedną osobą zginęła na miejscu, dwie zmarły w szpitalu. Osiemnaście osób zostało rannych, w tym jedenaście ciężko. Główną przyczyną wypadków jest nieprawidłowe wykonywanie manewrów przez kierowców - wymijania i omijania. Często zdarzają się przypadki wymuszenia pierwszeństwa przejazdu. Z jednej strony jest to wina kierowców, z drugiej zaś złego oznakowania miasta i fatalnego stanu nawierzchni. Samochodów w ostatnich latach przybyło, stan dróg natomiast bardzo się pogorszył. W przypadku zmiany organizacji ruchu kierowcy nie są - jak to ma miejsce w innych miastach - informowani o tym tablicami ostrzegawczymi.

Wśród sprawców wypadków znalazły się trzy osoby nietrzeźwe, w tym dwóch pieszych. Raz "sprawcą" wypadku było pięcioletnie dziecko pozostawione bez opieki, które nagłe wtargnęło na jezdnię.

Policja świdnicka w czasie rutynowych kontroli ujawniła 77 kierują-

cych w stanie nietrzeźwym. Skierowani oni zostali do kolegium ds. wykroczeń i odebrano im prawa jazdy. Zatrzymano 430 kierowców, którzy przekroczyli dozwoloną prędkość. Najbardziej brawurowo kierowcy jeżdżą na trasie Wrocław - Jelenia Góra. W okolicach Świdnicy miejsca, gdzie najczęściej łamane są przepisy dotyczące ograniczenia prędkości to obwodnica, Pszenno i Słotwina.

W sierpniu wypadków jest nie mniej niż w lipcu. 10 sierpnia zdarzyły się dwa tragiczne. W Goczałkowie Górnym 24-letni kierowca motoroweru wymusił pierwszeństwo na kierującym samochodem osobowym. Zginął na miejscu. Na obwodnicy strzegomskiej nie pilnowany przez rodziców 4,5-letni chłopiec wbiegł nagle pod nadjeżdżający samochód. Poniósł śmierć na miejscu. Pracownicy Wydziału Ruchu Drogowego zwracają się z apelem do rodziców, aby nie zostawiali dzieci bez opieki. Wypadki z ich udziałem kończą się często tragicznie.

(bms)

Karetki ze wschodu

6 sierpnia przed Szpitalem Miejskim przy ul. Westerplatte firma Med-Service Cooperation z Warszawy zorganizowała dla przedstawicieli ZOZO-ów woj. wałbrzyskiego pokaz lotewskich karetek pogotowia ratunkowego. Prezentacja, w której uczestniczył Dyrektor Wojewódzkiej Kolumny Transportu Sanitarnego była próbą zebrania zamówień - w ten sposób nasze województwo byłoby piątym w kraju, po którym jeździłyby karetki ze wschodu. Po Świdnicy zaś jeździć będą na pewno. Jak poinformował nas Dyrektor Świdnickiego ZOZO-u - Marek Okarmus trzy karetki są już zamówione i przyjadą najprawdopodobniej we wrześniu. Jedną to karetka reanimacyjna o podwyższonym dachu marki RAF 2914, dwie to karetki

transportowe marki RAF 220 31. Pierwsza z pełnym wyposażeniem kosztuje 137 mln zł, zaś karetka transportowa 99 mln zł. Cały zakup będzie refinansowany z budżetu Świdnicy, o czym tego samego dnia zdecydował Zarząd Miasta.

Dlaczego dokonano właśnie takiego wyboru? Otóż kilka lat temu zaprzestano w Fabryce Samochodów Osobowych produkcji karetek marki Fiat 126p. Na rynku polskim pozostały więc Nysy, które cieszyły się złą sławą wśród kierowców i lekarzy. Nysa jest przede wszystkim zbyt niska na karetkę reanimacyjną i często się psuje. Można oczywiście sprowadzić karetki z Zachodu, ale tu poważną barierą jest cena. Jeden pojazd na podwoziu Renault lub Mercedesa kosztuje do pół miliarda złotych.

Natomiast karetki RAF są stosunkowo tanie i sprawdzone na polskich drogach. Jeździ ich bowiem po na-

Zakończył się I etap budowy nowego cmentarza komunalnego przy ul. Bobrzańskiej (znany też jako cmentarz przy ul. Śląskiej). Jest to o tyle ważne, że cmentarz kościelny przy al. Brzozowej jest już praktycznie zamknięty, natomiast na cmentarzu komunalnym przy ul. Łukasieńskiego wykorzystuje się ostatnie tzw. rezerwy, czyli miejsca, gdzie pochówku dokonano ponad 20 lat temu i gdzie nie została przedłużona opłata za miejsce.

Na nowym cmentarzu są gotowe dwa sektory, a których można dokonywać pochówków: jeden dla dorosłych na 2800 miejsc i o powierzchni 11 020 m² i drugi dla dzieci na 560 miejsc i o powierzchni 1146 m². Trwają prace przy przygotowywaniu trzech kolejnych sektorów: dwa z nich obsadzone będą żywopłotami, jeden zaś przeznaczony będzie na pięć sektorów o łącznej powierzchni 20 729 m², co zabezpieczy potrzeby Świdnicy na co najmniej 10 lat. Na razie wokół cmentarza postawiono ładny, stylizowany płot i wybetonowano alejki.

Kończy się budowa domu pogrzebowego. Główna sala ekspozycji zwłok przystosowana będzie do tego, aby mogły się tam odbywać nabożeństwa żałobne. Sala wykończona będzie naturalnym materia-

tem: podłoga będzie granitowa, natomiast ściany zdobić będzie kompozycja z szaro-czarnego sienitu. Podobnie przygotowany będzie stół do odprawiania nabożeństw i katafalk. Zależnie od rodzaju pogrzebu (ze względu na wyznanie) rodzina zmarłego będzie mogła wybrać odpowiedni emblemat na ścianę. Chór może zaśpiewać ze specjalnie przygotowanego balkoniku.

Budynek początkowo miał też pełnić rolę drugiego prosektorium w mieście - znalazły się odpowiednie pomieszczenia. Jednakże w budżecie ZOZO-u trudno było znaleźć pieniądze na jego wyposażenie, zrezygnowano więc z tego pomysłu. Przy sali pogrzebowej znalazła się chłodnia wyposażona w nowoczesną instalację freonową. Jak obiecuje Janusz Kiejar, Prezes Przedsiębiorstwa Budownictwa Komunalnego - a jest to główny wykonawca - prace zakończą się pod koniec sierpnia.

Już dziś wiadomo, że w przyszłym roku skończony zostanie drugi budynek - techniczny. Oprócz zaplecza dla obsługi cmentarza znajdzie się w nim sklepik z kwiatami, wieńcami, zniczami itp.

Przed cmentarzem przygotowano duży, wygodny parking dla blisko 150 samochodów. Doprowadzono też wodę do czynnych już sektorów.

(bms)

Nowy rok (przed)szkolny...

...za pasażem. Co za tym, idzie wszyscy rodzice korzystający z przedszkoli miejskich zainteresowani są opłatami. Jak wiadomo, w czerwcu wzrosły ceny za energię elektryczną i gaz, a więc koszty utrzymania wszystkich placówek będą wyższe. Stała opłata z tytułu kosztów przygotowania posiłków, wynosząca do tej pory 130-150 tys. zł miesięcznie może ulec zmianie, ale dopiero od października. Pozostała część należności to tzw. stawka żywieniowa, kalkulowana przez przedszkola osobno, pozostanie najprawdopodobniej ta sama.

W czerwcu opisywaliśmy sprawę

przedszkola nr 12, którego Miasto nie zdecydowało się przejąć od ZEM-u ze względu na wystarczającą ilość miejsc w pozostałych przedszkolach osiedlowych. Dla przypomnienia - likwidacja placówki oświatowej może nastąpić z końcem roku szkolnego, po wcześniejszym (półrocznym) zgłoszeniu likwidacji przez placówkę likwidującą (w tym przypadku ZEM). Na jednym z ostatnich posiedzeń Zarząd Miasta podtrzymał decyzję o niedofinansowaniu w nadchodzącym roku szkolnym przedszkola nr 12 i przeniesieniu dzieci do innych placówek.

(ark)

Nowy gospodarz - czy lepszy?

Od połowy br. "Nieruchomości Świdnickie" zarządzają dodatkowo sześcioma budynkami - trzema na Osiedlu Młodych i trzema na Osiedlu Zarzeczce. Mimo tego, iż mieszkania znajdują się w tzw. nowym budownictwie wymagają natychmiastowych napraw. Przede wszystkim należy naprawić dachy i sprawdzić instalację. Na malowanie czekają klatki schodowe, a wszystkie budynki wymagają dodatkowego ocieplenia. Na tę ostatnią inwestycję mieszkańcy będą musieli jeszcze trochę poczekać, gdyż jest ona bardzo kosztowna.

Efekty nowych rządów już niedługo będzie można ocenić gołym okiem.

(jp)

Lasy płoną, ludzie mdleją

Na Dolnym Śląsku panują nie spotykane od wielu lat upały. W związku z tym notuje się olbrzymią liczbę pożarów oraz zastabnięć. W ubiegłym tygodniu Straż Pożarna wyjeżdżała do pożarów cztery, pięć razy dziennie, zaś w poniedziałek 10.08. br. aż siedem razy. Przyczyną powstawania pożarów jest nieuwaga i głupota ludzka. Przede wszystkim płonęły lasy, które zajęły się od palonej na polach słomy. Palą się także łany zbóż. Beztroscy rolnicy nie zdają sobie chyba sprawy jak szybko rozprzestrzenia się ogień na wysuszonym poszyciu leśnym. Wiele pożarów powstaje także przez wyrzucane niedopałki z samochodów.

Lekarze Pogotowia Ratunkowego także mają ręce pełne roboty. 7 i 8 sierpnia karetka wyjeżdżała prawie sto razy. Upał doskwiera przede wszystkim ludziom starszym. Najczęściej spotykanymi przypadkami są zawały, lub podejrzenia o nie, nawet u ludzi młodych, a także zastabnięcia spowodowane niedokrwiieniem. Upał rozdrażnia również owady, gdyż wzrosła liczba osób zgłaszających się z alergiami spowodowanymi ukąszeniami owadów. Rośnie też liczba ataków astmy.

Jedyną radą dla zmęczonych słońcem mieszkańców jest skuteczne unikanie promieni słonecznych. Opalanie się w takich temperaturach jest niezwykle szkodliwe.

(jp)

Serwis

gospodarczy

* Jestem za otwartymi procesami karnymi wobec przestępców gospodarczych - powiedział prezydent Lech Wałęsa podczas spotkania z prokuratorami w Belwederze. Prokuratorów, mówił prezydent RP, proszę, zachęcam, żeby afery w rodzaju FOZZ, Art-B, "Telegraf", inne były wyjaśnione.

* Prezes NBP wydał decyzję w sprawie utworzenia Wielkopolskiego Banku Rolniczego S.A. w Kaliszu. Jest to pierwszy tego rodzaju prywatny bank w kraju. Jego założycielami jest 2500 akcjonariuszy.

* Sejm postanowił, że tylko polscy przedsiębiorcy mogą posiadać udziały w kasynach. Odszkodowania dla zagranicznych spółek, które zainwestowały w polskie kasyna, wyniosą przypuszczalnie 4 mln dolarów. W Polsce działa obecnie 16 kasyn, 5 salonów gry w bingo i 160 salonów z automatami.

* Rozpoczęto modernizację polsko-ukraińskiego granicznego przejścia drogowego w Hrebennem na Zamojszczyźnie.

* Główny Urząd Celný stwierdził, że propozycja LOT-u w sprawie wprowadzenia odprawy celnej na lotniskach pozawarszawskich jest zgodna z obowiązującymi przepisami, lecz trudna do zrealizowania wskutek braku celników.

* Narodowy Fundusz Ochrony Środowiska postanowił udzielić Sopotowi 2 mld zł kredytu preferencyjnego na cele ekologiczne.

* GUS zapowiedział ukazanie się na początku sierpnia specjalnego wydania "Wiadomości Celných" zawierającego m.in. informacje o agencjach i składach celných, zabezpieczeniu należności, wykroczeniach granicznych i zasadach obrotu handlowego z zagranicą.

K.W.

Pierwsza rocznica Miejskiego Biura Przetargów

Rok temu powstało jako nowy wydział zajmujący się organizacją i przeprowadzaniem przetargów zleczanych przez Wydział Urzędu Miejskiego i zakłady (jednostki) budżetowe miasta - Miejskie Biuro Przetargów.

Przez okres dwóch miesięcy obsada biura była jednoosobowa. W tym czasie zostały opracowane zasady funkcjonowania biura oraz regulamin przetargów. Ponadto zorganizowano i przeprowadzono 19 przetargów, a także sporządzono dokumentację przetargową. Zorganizowano pracę biura zgodnie z regulaminem organizacyjnym i instrukcją kancelaryjną. Na-

stępnie obsada biura zwiększyła się o jedną osobę i stan taki trwa do chwili obecnej.

Przez rok swojej działalności tj. do 1.07.1992 r. biuro ogłosiło 105 przetargów z czego przeprowadzono 100. Ceny kształtowały się różnie. Np. średnia cena wywoławcza za 1 m² lokalu użytkowego wyniosła 24.400 zł, średnia cena najmu - 88 tys. zł za m². Średni wskaźnik przyrostu w stosunku do ceny wywoławczej wyniósł 3,6.

Łącznie w ciągu roku wzięto udział w przetargach 263 oferentów i licytantów.

Od roku 1992 MBP prowadzi dodatkowo rejestr umów i aneksów do umów z roku bieżącego i lat poprzednich. Wszystkie zarejestrowane umowy gromadzone są w MBP. Do lipca zarejestrowano 76 umów i 29 aneksów.

Pracownicy biura uczestniczą także w okazywaniu zainteresowanym lokali użytkowych, budynków i obiektów skierowanych do przetargu, a także w przetargach organizowanych poza Urzędem Miasta (23 w roku). Przez rok działalności biura w kasie Urzędu pozostało 115 mln zł tytułem utraconych wadium (nie podpisanie umów po przetargu, fałszywe deklaracje).

K.W.

Dyrekcja
Szkoły Podstawowej
w Strzelcach
Świdnickich
Gmina Marcinowice
tel. 58-14-20
ZATRUDNI
z dniem 1-09-1992 r.
nauczycieli:
I fizyki i matematyki
II j. polskiego
wymagane kwalifikacje

NA CHODNIKACH ...

Rozstrzygnięty został przetarg na układanie chodników na ulicach Żeromskiego i Przyjaciół Żołnierza. Na ulicy Żeromskiego chodniki układać będzie Przedsiębiorstwo Robót Drogowo-Inżynieryjnych. Będą to chodniki z kostki betonowej produkowanej przez ŚPB. Oprócz tego PRDI wymieni krawężniki i podmuruje okienka piwniczne na remontowanym odcinku czyli od ulicy Komunardów do budynku Pewexu. Wynegocjowano cenę 240 tys. zł za 1 m² chodnika. Ostateczna cena remontu sięgnie 330 mln zł.

Chodniki przy ul. Przyjaciół Żołnierza układać będzie Silbudex aek. Jest to firma o ustalonej już w naszym mieście renomie, wykonawca m.in. całości prac brukowych w Rynku, ul. Nowotki i Lewartowskiego. Podobnie jak w Rynku, na Przyjaciół Żołnierza chodniki wykonane będą z płyt i kostki granitowej. Silbudex zobowiązał się także do ułożenia nieodpłatnie(!) gryfa z kostki granitowej i bazaltowej przy wejściu na plac Pokoju. Prace rozpoczynają się jednak mogą po zakończeniu prac związanych z modernizacją oświetlenia i układaniem nowej sieci zasilającej, a także przekopów prowadzonych przez Telekomunikację Polską S.A. czyli około 1 września. Termin zakończenia przewiduje się na 31 listopada, a cena za 1 m² chodnika (bez materiału) - 200 tys. zł. Silbudex zaoferował najkorzystniejsze warunki ze wszystkich firm startujących w przetargu. Oprócz tego, jakość prac wykonywanych przez Silbudex do tej pory - i oby tak było jak najdłużej - nie budziła żadnych zastrzeżeń. Cały remont kosztować będzie ok. 480 mln zł.

O wiele bardziej skomplikowana sytuacja jest na ulicy Pułaskiego. Sprawa nie dotyczy jedynie remontu chodników i nawierzchni jezdni. Problem dotyczy bardziej tego, co znajduje się pod jezdnią i chodnika-

pojazdów doprowadziły do ich osłabienia. Konsekwencją jest osuwanie się ścian frontowych i pękanie stropów w budynkach. W szczególnie złym stanie są kamienice nr 13 i 19. Ze względu na stan zagrożenia zdro-



mi. Do obecnych krawężników sięgają bowiem fundamenty budynków mieszkalnych. Są to fundamenty z kamieni łączonych zaprawą gliniano-wapienną i pochodzą ze średniowiecza. Prace i przekopy prowadzone na tej ulicy oraz natężony ruch

wia i życia lokatorów wykwaterowano już wszystkich mieszkańców. Działa tylko piekarnia przy ul. Pułaskiego 13. Prace należy rozpocząć jak najszybciej, sytuacja taka wystąpić może w innych budynkach. Pierwszym etapem będzie opracowanie dokumentacji na rewaloryzację ulicy i zabezpieczenie piwnic. Jest to o tyle trudne, że niektóre z nich są dwupoziomowe, do niższych zaś poziomów nie ma dojścia. Dopiero rozpoznanie konstrukcyjne piwnic wsparte badaniami archeologicznymi pozwoli na przygotowanie kompleksowego remontu kapitalnego ulicy. Na wniosek Miejskiej Komisji Bezpieczeństwa i Organizacji Ruchu Drogowego rozpoczęło się postępowanie administracyjne w sprawie wyłączenia ul. Pułaskiego z ruchu. Nastąpi to najprawdopodobniej na przełomie września i października.

Beata Moskal

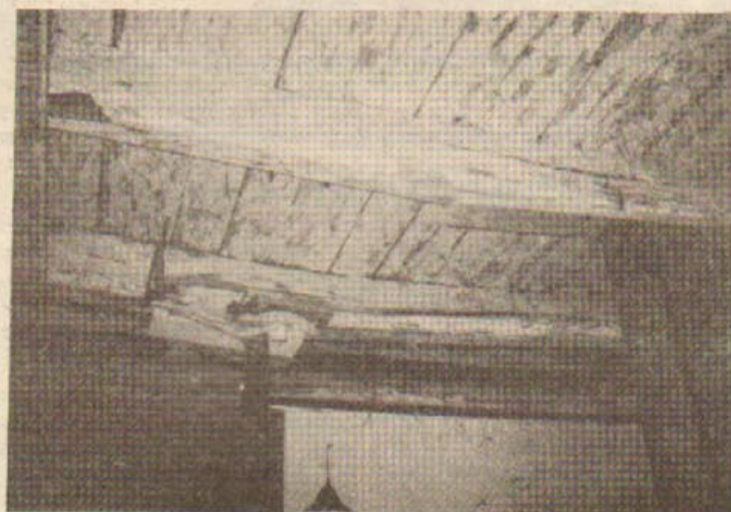

... I NA DROGACH

Tylko półtora tygodnia trwał remont ul. Łukasieńskiego na odcinku Kanonierska - Esperantystów. Dokonano regulacji urządzeń podziemnych, położono nowy dywanik asfaltowy, wymieniono krawężniki. W sumie wykonano 5650 m² nawierzchni, a wykonawcą była firma RAK-POL, która daje trzyletnią gwarancję na ten remont. W zapłacie ok. 700 mln zł w dużym stopniu partycypować będzie Urząd Wojewódzki.

W sierpniu rozpocznie się remont następnego odcinka ul. Łukasieńskiego - od ul. Esperantystów aż do granic miasta. Na podobny remont czekają ulice Armii Krajowej i Pio-

nierów. Tam drogowcy wkroczą we wrześniu. Jeśli wystarczy pieniędzy kontynuowany będzie remont ul. Śląskiej. Także na wrzesień przewidziana jest modernizacja sterownika sygnalizacji świetlnej na skrzyżowaniu Łukasieńskiego i Esperantystów. Umożliwi to stworzenie bezkolizyjnych kierunków ruchu, a co za tym idzie - zwiększy bezpieczeństwo jazdy w tym miejscu i poprawi przepustowość skrzyżowania.

W centrum miasta trwają prace związane z prowadzeniem remontów nawierzchni jezdni w tym rejonie. Widać to na przykład na pl. Kościelnym.

Planuje się stworzenie całonocnego parkingu strzeżonego przy ul. Spółdzielczej. Pracownicy Wydziału Gospodarki Komunalnej i Komunikacji popierają pomysł stworzenia strzeżonego parkingu dla pojazdów powyżej 2,5 t, który właśnie wciela w życie MKS "Polonia" na terenie tzw. białych koszar posowieckich. Odciaży to Osiedle Młodych od parkujących tam w nocy samochodów ciężarowych.

(bms)

Podziemne marzenia

W styczniu br. odbyły się przetargi na dzierżawę świdnickich schronów. Podziemne obiekty w czasach pokoju stały bezużyteczne, postanowiono więc je wykorzystać, a w razie potrzeby (wojny?) w ciągu 48 godzin powróciłyby do pierwotnej funkcji. Aż ciśnie się na usta stwierdzenie "niezłe to sobie obmyśli", bo faktycznie pomysł był jak najbardziej godny wdrożenia. Do przetargu postawiono cztery schrony: największy około 400 m², mieszczący się pod placem Grunwaldzkim (Poczta - klub "Bolko"), drugi pod skwerkiem na placu Lenina (około 70 m²), trzeci (120 m²) i czwarty (50 m²) mieszczą się przy ul. 1-Maja, w pobliżu D.H. "Merkury".

Dzierżawca największego ze schronów planuje otwarcie przejścia podziemnego z wieloma punktami handlowymi, m.in. będzie tam mała kafejka, kwaciarnia, wypożyczalnia kaset wideo. Na pewno przejście to będzie dużym udogodnieniem dla

osób starszych i dzieci, tym bardziej, że w planach - tych dalszych - jest także budowa ruchomych schodów.

Na najmniejszy schron, którego wylot mieści się tuż przy kiosku "Ruch" na 1-Maja, z początku nie było chętnych. I nic dziwnego, ponieważ jest to raczej szczelina przeciwlotnicza - szczytowy punkt sklepienia ma zaledwie 1,8 m i jest niższe od minimalnej wysokości przebiegających kanałów instalacyjnych. Pomieszczenie to zatem nadawało się jedynie na magazyn. I to właśnie chciał uruchomić w podziemiu dzierżawca. W sezonie wiosenno-letnio-jesiennym na skwerku stałby parasol u wylotu schronu, pod daszkiem sprzedawanoby napoje chłodzące. I to chłodzone w piwnicy, bez zużycia energii. Już się cieszyli pracownicy UM, że będą mieć "pod nosem" zimne picie, niestety, nic z tego. Wydział Architektury zaopiniował projekt negatywnie: "Kształt i szerokość szczeliny nie odpowiada

żadnym wymogom użytkowym dla handlu. Schody i pochylenie nie nadają się na pomieszczenia handlowe. Projekt nie zapewnia poprawnej dostawy towarów, nie spełnia przepisów ewakuacyjnych (?), nie zapewnia warunków sanitarnych" (???). Dzierżawca napisał kilka pism, sporządził projekt, zapłacił czynsz za cztery miesiące, po czym bunkier nadal stoi bezużyteczny.

Więcej cierpliwości i samozaparcia ma 26-letni dzierżawca schronu przy placu Lenina. W 70-metrowym schronie wymarzył sobie stylową kafejkę, więc prace, które musi wykonać, spisane w punktach, dołączono do umowy dzierżawnej (zainstalowanie oświetlenia, wykonanie tynków wewnętrznych, wykonanie podłogi, zainstalowanie urządzeń filtrowentylacyjnych, instalacji wodno-kanalizacyjnej, remont wejścia do obiektu schronu i wykonanie dojścia). Dzierżawca kilkakrotnie przedstawiał projekty Sanepidowi

Wojewódzkiemu, ale żaden z nich nie spodobał się na tyle, by wydano opinię pozytywną, zatwierdzając. Problemy zaczęły się od ... kanalizacji. Rury kanalizacyjne znajdują się na głębokości 1,6 - 1,8 m pod powierzchnią, natomiast podłoga schronu - na około 5 metrach. Potrzebna jest zatem pompa wynosząca ścieki kanalizacyjne. Urządzenia takie (polskie), znane Sanepidowi, są drogie, o przestarzałej technologii. Dzierżawca przywoził z Niemiec prospekty urządzenia, które doskonale nadawałoby się do zainstalowania w schronie. Przebadane przez grupę inżynierów z Sanepidu uzyskało akceptację. Można by więc zacząć przekopywać jeźdźni: włączenie do kanalizacji miejskiej - ujęcie to znajduje się na placu Lenina w pobliżu kiosku "Ruchu", przyłącze energii (drugi przekop) - przy ul. Konopnickiej ... Można by, ale w dalszym ciągu nie jest zatwierdzony projekt przez Sanepid. Otóż, by otworzyć kawiarenkę muszą być trzy

toalety (w tym jedna dla personelu), droga naczyń czystych nie może krzyżować się z drogą do toalety i z drogą naczyń brudnych. Projekty będą powstawały tak długo, aż znajdzie się projektant; który na kilku metrach kwadratowych tak zaaranżuje wnętrze, by żadna z dróg ... nie krzyżowała się.

Przykrym jest również fakt, że Sanepid wciąż jest instytucją, z którą nie można współpracować, że pracują tam osoby tylko wydające opinię, a nie doradzające i pomagające we wdrożeniu - jakże często - po prostu świetnych pomysłów. Dziwi mnie także to, że "przepisy", którym zawsze zastaniają się urzędnicy nie są stosowane w każdym przypadku. Nieczęsto odwiedzam świdnickie kawiarnie, ale potrafiłabym wymienić przynajmniej dwie, w których nie dość tego, że jest jedno "oczko", to jeszcze te nieszczęsne "drogi" jednak się krzyżują. I jest tam zawsze czysto, schludnie i miło.

Trwają prace...

...wykończeniowe w hali Targowej na tyłach Klubu "Bolko". Dotyczą one głównie instalacji elektrycznej i wodno-kanalizacyjnej. Osadzone są już okna na piętrze, podobne prace trwają na parterze. Hala zostanie oddana do użytku jeszcze w tym roku i znajduje się w jej miejsce dla 34 sprzedających.

W najbliższych dniach ogłoszony zostanie przetarg na wykonanie trafostacji, która zasili halę, a także Klub "Bolko", BGŻ i nowy bank na rogu ulicy Marksa i Rynku. Znow więc rozpoczną się przekopy na ul. Łukowej. Jednocześnie nastąpi na tej ulicy wymiana oświetlenia (będzie ono podobne jak na ulicach Nowotki i Lewartowskiego), modernizacja kanalizacji. Zebrano już całą potrzebną dokumentację. Ciąg pieszy będzie wykonany z kolorowej kostki betonowej. "Marzymy, żeby wszystko było gotowe w tym roku" - mówi pani Maria Kasprowicz-Gładysz, Naczelnik Wydziału Gospodarki Komunalnej i Komunikacji.

(bms)

**Autoryzowana
Stacja Obsługi**
ul. Szarych Szeregów 6
prowadzi
od 1 lipca 1992 r.
naprawy i przeglądy
gwarancyjne
samochodów
**Polonez
CARO 1,5 i 1,6**

Szlachetne zdrowie

Wiele osób zmuszonych do regularnego zażywania leków staje przed nie lada problemem. Pieniądże przeznaczone na zakup leków stanowią nierzadko 50% miesięcznych wydatków. Niewiele więc pozostaje na opłacenie energii, mieszkania i na życie. Tak więc osoby przewlekłe chore stają przed dylematem czy posiadane pieniądze wydać na leki, czy też na bieżące opłaty i żywność. Recepty na bezpłatne leki otrzymują tylko inwalidzi wojenni oraz zastużeni honorowi dawcy krwi, lecz i te osoby za leki zagraniczne muszą płacić 100% ceny. Jak więc powiązać koniec z końcem, kiedy zdrowie szwankuje, a pieniądze w portfelu niewiele?

Otóż, Miejskie Ośrodki Pomocy Społecznej mogą udzielać częściowego zwrotu kosztów zakupu leków, jeśli średni dochód na jednego członka rodziny nie przekracza miesięcznie 849 tys. zł, zaś u osób samotnych dochód nie może przekroczyć kwoty 1 mln 300 tys. zł. Na podstawie złożonych w MOPS-ie dokumentów dotyczących dochodów i wydatków udzielona zostanie pomoc finansowa także innym osobom - niekoniecznie chorym, lecz po prostu tym, którym nie starcza na życie. Może to być także pokrywanie opłat za czynsz, energię itp.

Miejski Ośrodek Pomocy Społecznej w Świdnicy mieści się przy ul. Różanej 1. (jp)

Przeczytać warto

Wielbicieli (a szczególnie wielbicielki) Daniela Olbrychskiego uciechy zapewne fakt, że oto właśnie ukazała się na rynku kompletna pozycja o nim. I to pióra samego aktora. W serii: "Ludzie sztuki" Polska Oficyna Wydawnicza BGW wydała: "Anioły wokół głowy". Jest to kolejna "trafiona w dziesiątkę" pozycja tego wydawnictwa.

Wydawać by się mogło, że aktorzy to osoby kokieteryjne i dobre "sprzedanie się" leży w ich interesie. W wydaniu Daniela Olbrychskiego kokieteria ta jest nieco specyficzna. Dość dużo miejsca w swojej książce poświęca bowiem ... wódce i skutkom jej oddziaływania, co nie zawsze okazywało się dla niego zabawne. Królują tu też niepodzielnie kobiety. Kobiety w życiu Daniela Olbrychskiego były zawsze. Oprócz szczerych dość wynurzeń o pierwszym nieudanym małżeństwie (można przeczytać np. jak idol Olbrychski rzucał w żonę ... rowerem), są tu też wątki liryczne i sympatyczne wręcz.

Pisana ze swadą opowieść o barwnym życiu, wielkich przeżyciach i spotkaniach z nietuzinkowymi ludźmi, którzy tworzyli przemijającą już epokę, na pewno zainteresuje tych wszystkich, którym nieobce

są nazwiska Wajdy, Zanussiego, Zbyszka Cybulskiego, Wysockiego. Vlady, Meryl Streep, Beaty Tyszkiewicz, Kaliny Jędrusik i wielu innych jeszcze znakomitości.

Od czasów drohiczyńskiego, nie najszcześliwszego chyba dzieciństwa, śledzimy wspinanie się po szczeblach sławy i błyskawiczną karierę "Danka", człowieka ekscentrycznego, kameleona o wielu twarzach, nie dającego ująć się w żadne karby i ramy. A wszystko to ze szczerą prostotą, męską dumą i odrobiną ... megalomanii.

W sumie jawi się nam ciekawa pozycja książkowa, tym bardziej cenna, że mimo leciutkiej profesjonalności nie ma tu chyba (przekonajcie się sami) głupiego krygowania się i udawania szlachetniejszego niż się nim w gruncie rzeczy jest.

Książka zaopatrzona jest w filmografię aktora oraz zdjęcia jego samego, bliskich, krewnych, przyjaciół.

Myślę, że jeśli "Anioły wokół głowy" jeszcze nie zostały bestsellerem, to okażą się nim wkrótce. Warto się o tym samemu przekonać.

Daniel Olbrychski: "Anioły wokół głowy", Polska Oficyna Wydawnicza BGW, 362 str., cena 40.500 zł.

Szkoła ITON otwiera podwoje

Stowarzyszenie na rzecz Człowieka ITON rozpoczęło swoją działalność w marcu tego roku. Za podstawowe zasady swojego działania uznało integrację, tolerancję, odrodzenie i niezależność. W stowarzyszeniu zebrali się ludzie o różnych światopoglądach, wyznaniach, poglądach politycznych. Pierwszym wymiernym znakiem działalności stowarzyszenia miała stać się Niepubliczna Szkoła Podstawowa, w której dzieci miałyby być wychowywane w duchu tolerancji i wzajemnego szacunku. W której uznawano, iż dziecko jest człowiekiem, ma swoje prawa, przede wszystkim prawo do wszechstronnego rozwoju, kształtowania własnych poglądów i szacunku. Szkoła miała by też uczyć dzieci szerokiego patrzenia na świat, miałyby kształtować umysły i serca otwarte dla innych ludzi.

Same chęci jednak nie wystarczą. Potrzebni byli ludzie, pieniądze i budynek, gdzie mogłyby odbywać się zajęcia. Ludzie byli. Pieniądże także - rodzice zgodzili się wpłacać czesne, które wystarczyłoby na utrzymanie szkoły. Najgorzej wyglądała sprawa budynku. Stowarzyszenie ITON starało się o przejęcie budynku po filii Politechniki Wrocławskiej przy ul. Ofiar Oświęcimskich. Władze miasta przekazały jednak budynek innemu użytkownikowi.

Rozpoczęły się starania o inny obiekt i oto miesiąc temu było już wiadomo - jest! Fabryka Wagonów oddała w dzierżawę dom, w którym do tej pory znajdowało się przedszkole zakładowe.

11 sierpnia zostałyśmy zaproszone na spotkanie rodziców, dzieci, członków i gości stowarzyszenia. To, co zobaczyłyśmy przeszło nasze naj-

śmielsze oczekiwania. Piękna ponie miecka willa, wokół niej spory kawał zieleni, za płotem park. Idealne miejsce dla dzieci. Środek również robił wrażenie. Budynek jest zadbane, wyremontowany, wysprzątany (to robili już rodzice we własnym zakresie), wszędzie widać kwiaty. Dzieci, oprócz dużych, widnych sal do nauki i zabawy, korzystać będą z czystości i toalet. Jest też wyposażona kuchnia, która zapewni dzieciom trzy posiłki dziennie. Dzieci przebywać będą mogły w szkole od godziny 7.00 do 16.00 mając w tym czasie zapewnioną fachową opiekę i zajęcia.

"Ustalone czesne wcale nie jest wysokie. Milion złotych wpłacany przez rodziców miesięcznie wystarczy na utrzymanie szkoły i opłacenie pensji ludzi tu pracujących. Jest to szkoła stowarzyszenia, a nie szkoła prywatna, nikt więc nie nastawia się na zysk. Mamy obietnicę Kuratorium, że jeśli będzie to możliwe - Kuratorium dofinansuje działalność szkoły w przyszłym roku. W takim wypadku czesne może być obniżone. Wszyscy traktujemy tę szkołę jako coś naszego, własnego. Pracujemy społecznie przy jej urządzaniu, bo jest to przecież dla naszych własnych dzieci" - mówi pani Helena Kwiatkowska, która wspólnie z mężem doprowadziła do zorganizowania szkoły.

Stowarzyszenie prowadzi rozmowy ze ZWAP-em i najprawdopodobniej przejmie budynek po byłym żłobku tego zakładu przy ul. Marchlewskiego. Tam znalazłyby się klasy 0, III i IV. Pozwoliłoby to na rozwój szkoły.

Na spotkaniu, którego byłyśmy uczestniczkami, były również dzieci - biegały po ogrodzie, bawiły się, oglądały swoje nowe klasy. Widać było, że czują się tu u siebie. I oby tak było przez cały rok!

Beata Moskal
Joanna Piotrowska

Flesza Nowomłyńska

W licznych przewodnikach po Świdnicy i jej zabytkach dość rzadko wspomina się o pozostałościach pruskich fortyfikacji twierdzy świdnickiej. W mieście znajduje się jeszcze sporo elementów tych umocnień widocznych w terenie, a do najlepiej zachowanych należą fragmenty tzw. Fleszy Nowomłyńskiej znajdującej się pomiędzy ulicami Pionierów i Śląską oraz przecinającej ją al. Brzozowej. Najpierw jednak kilka słów o samym systemie fortyfikacyjnym.

Początki budowy twierdzy świdnickiej związane są z przejściem Śląska pod panowanie Prus w 1741 roku i planami Fryderyka II stworzenia systemu twierdz broniących dostępu do przełęczy sudeckich. Fortyfikacją miasta kierował uzdolniony inżynier holenderski pozostający w służbie pruskiej Gerhard Cornelius Walrave (1692-1773). Kontynuatorami jego prac byli kolejno: płk. inż. von Seers, płk. von Dariez oraz Austriak hrabia Thurheim. Właściwe

prace budowlane trwały do 1762 roku. Choć później dokonywano wielu zmian i modernizacji, nie wykroczyły one jednak zasadniczo poza system nakreślony przez Walrave.

System ten przedstawiał się następująco. Twierdza składała się z trzech odrębnych linii obronnych. Pierwszą stanowił tzw. Wał Główny usypany w miejscu częściowo wyburzonych umocnień średniowiecznych i wzmocniony licznymi bastionami i bastionami. Przed nim znajdowała się fosa o szerokości 15m i głębokości do 10 m. Fragmenty tego wału zachowały się w dolnym odcinku al. Niepodległości.

Druga linia obrony składała się z pięciu fortów i czterech redut.

- Fort I (tzw. Szubieniczny) - znajdował się na terenie byłej jednostki WP

- Fort II (Jawornicki) - między ulicami Jagiellońską, Ks. Bolko i linią kolejową

- Fort III (Ogrodowy) - na terenie obecnego Parku Młodzieży

- Fort IV (Witoszowski) - po obu stronach ul. Sprzymierzeńców

- Fort V (wodny) - pomiędzy ulicami Wrocławską, Mieszka, Z. Jaroszewicz i Równą.

Forty te były dziełami fortyfikacyjnymi zamkniętymi, które zabezpieczały elementy bojowe do walki dalekiej i bliskiej (tj. stanowiska dla piechoty i artylerii), a mające za zadanie stawiać samodzielny i długotrwały opór wszelkim działaniom zaczepnym nieprzyjaciela. Jak już wspominałem, w drugiej linii obrony znajdowały się również cztery reduty (Kościelna, Jawornicka, Ogrodowa, wodna), czyli nieco mniejsze od fortów dzieła fortyfikacyjne, o zarysie kołowym lub kwadratowym przystosowane również do stawiania samodzielnego oporu.

Powyższe dzieła fortyfikacyjne znajdowały się w odległości do 400-500 m od miasta i łączyły je tzw. kurtyny, czyli obmurowane nasypy ziemne chroniące drogi komunikacyjne wewnątrz twierdzy.

Na trzeci pierścień umocnień składały się samodzielne dzieła fortyfikacyjne - tzw. Flesze. Były to dwa wały ziemne osłonięte fosą i obmurowane, stykające się ze sobą pod kątem 120 stopni i odsłonięte od tyłu. Z przodu zabezpieczone były dodatkowo kontrskarpą i stokiem z korytarzami kontrminowymi.

Do takich dzieł fortyfikacyjnych należy właśnie wspomniana Flesza Nowomłyńska. Od strony ul. Śląskiej ukryta jest za wysoką skarpią obmurowaną od wewnątrz. W bardzo dobrym stanie zachowała się fosa, mur skarpowy i tzw. kojec z zachowanymi otworami strzelniczymi i wejściem. Była to budowla wysunięta przed mur skarpowy na środku lub na końcu jego odcinka, z otworami strzelniczymi skierowanymi wzdłuż skarpy do prowadzenia ognia w rowie fortecym. Kojec we Fleszy Nowomłyńskiej jest kojcem pojedynczym z uwagi na możliwość

prowadzenia ognia tylko w jednym kierunku.

Oprócz Fleszy Nowomłyńskiej istniały jeszcze:

Flesza Jawornicka - znajdowała się w miejscu dzisiejszego amfiteatru,

Flesza Ceglana - w okolicach altany w Parku Młodzieży,

Flesza Szubienicka - przed fortem I.

W późniejszym okresie przed Fleszami wzniesiono ostatnie zewnętrzne dzieła fortyfikacyjne, tzw. hangary. Były to płaszczyzny z przygoto-

wanymi stanowiskami artyleryjskimi, wyposażone w mocne schrony i magazyny. Istniały trzy hangary: Jawornicki, Ceglany i Nowomłyński. Na terenie tego ostatniego znajduje się obecnie cmentarz przy al. Brzozowej.

Większość z omówionych umocnień uległa likwidacji w okresie od 1807 do 1893 roku. Pozostałości Fleszy Nowomłyńskiej są jednym z nielicznych wyraźnych śladów pozostałych po twierdzy świdnickiej.

Andrzej Dobkiewicz



Plan twierdzy świdnickiej z 1762 roku



Świdnickie korzenie Józefa Bema

Postać generała Józefa Bema (1794 - 1850) jest większości naszych czytelników dobrze znana. Absolwent Szkoły Aplikacyjnej Artylerii i Inżynierii brał aktywny udział w kampanii napoleońskiej 1812 i 1813 roku, za którą otrzymał Krzyż Legii Honorowej. W czasie powstania listopadowego wstąpił się w bitwach pod Iganiami oraz Ostrołką, gdzie szarża artylerii konnej pod jego dowództwem uchroniła wojska powstańcze od całkowitego pogromu. Od 1831 roku pozostawał na wygnaniu. Uczestniczył w 1848 roku w walkach o Wiedeń, a następnie dowodził powstańczą armią węgierską w Siedmiogrodzie. Po upadku powstania przedostał się do Turcji, gdzie zmarł w Aleppo w 1850 roku.

Na ogół nie znany jest natomiast fakt, że przodkowie generała pochodzili ze Świdnicy, dokąd przywędrowali prawdopodobnie z Czech. Nazwisko Bem (inne formy Böhm, Behm, Beem, Behm) ma pochodzić

od przezwiska jakie przybyłszy z Czech nadawali niemieccy mieszczanie na Śląsku.

19 kwietnia 1697 roku urząd miejski w Świdnicy wystawił Chrystianowi Bemowi "świadcstwo prawego urodzenia" czyli dokument uznający go legalnym synem Kacpra i Suzanny Bemów ze Świdnicy. Chrystian podobnie jak jego ojciec był z zawodu siodlarzem. Być może nie znajdując zatrudnienia w rodzinnym mieście udał się na początku XVIII wieku na kresy wschodnie, osiedlając się ostatecznie we Lwowie. Tutaj, 1 maja 1709 roku, "Chrystian Bem, syn Kaspra Behma, mieszczanina ze Świdnicy na Śląsku, siodlarz lwowski, otrzymuje za wstawiennictwem cechmistrzów cechu siodlarzy, prawo miejskie lwowskie". Rok później - 17 maja, pradziad naszego bohatera ożenił się z Małgorzatą Essówną. Z małżeństwa tego narodziło się czworo dzieci: Wojciech (dziad Józefa), Ignacy, Wawrzyniec i Teresa. W ciągu kilku

lat Chrystianowi udaje się dorobić sporego majątku oraz wejść do reprezentacji miasta Lwowa. Świdnicki przodek generała zmarł przed 1729 rokiem, po tej dacie źródła wspominają o nim już jako o nieżyjącym. Najstarszy syn Christiana - Wojciech sprzeniewierzył się rodzinemu rzemiosłu. W 1753 roku ożenił

się z Joanną Venino, z którego to związku urodziło się siedmioro dzieci: cztery córki i trzech synów - w tym najmłodszy Andrzej, ojciec przyszłego bohatera.

(ur.d.)

Wiadukt do remontu

Urząd Miejski jest już w posiadaniu pełnej dokumentacji dotyczącej remontu wiaduktu kolejowego przy ul. Bystrzyckiej. Jego stan jest bardzo zły, dlatego trwają starania o znalezienie środków finansowych na rozpoczęcie remontu części drogowej jeszcze w tym

roku. Będzie to niestety poważne utrudnienie w ruchu drogowym - objazd będzie musiał być wyznaczony na terenie gminy Świdnica - najprawdopodobniej przez Bystrzycę Dolną.

(bms)

Poszukujemy ambitnych i operatywnych ludzi do rozprowadzania artykułów codziennego użytku amerykańskiej firmy.

Blisze informacje pod telefonem 52-53-96 w godz. 19.00 - 22.00

Sprostowanie

W ubiegłotygodniowym numerze "WS" w art. pt. "Świdnicki posąg Św. Trójcy" wkraść się błąd - nazwisko fundatora pomnika brzmi Joachim J. M. von Sinzendorf.

WIADOMOŚCI ŚWIDNICKIE

5

TELEWIZJA POLSKA

PIATEK 14 SIERPNIA

- 1**
- 8.00 Dzień dobry - poranny magazyn różnorodności
- 9.00 Wiadomości
- 9.10 Teleferie: Interpodwórko i "Zom" - film dok. prod. fran.
- 10.05 Family Album - amerykański kurs języka ang.
- 10.30 "Syn wyspy" (6) - serial prod. USA
- 11.15 Kwadrans na kawę
- 11.30 Wakacyjna szkoła dla rodziców
- 12.00 Wiadomości
- 16.25 Kino teleferii: "Znak orla" (5) - serial prod. TP
- 17.00 Teleexpress
- 17.20 "Syn wyspy" (6) - serial prod. USA
- 18.05 "Urodziła się, by być królową" - reportaż Krzysztofa Miklaszewskiego z londyńskiej wystawy SOVEREIGN przygotowanej na 40-lecie panowania Elżbiety II w Victoria and Albert Museum
- 18.20 Za kierownicą
- 19.00 Wieczorynka: "Kacper i przyjaciele"
- 19.30 Wiadomości
- 20.10 "C.K. dezertery" - film TP
- 21.40 O co chodzi? - prog. publ.
- 22.20 Kroniki amerykańskie (5) - serial dok. prod. USA
- 22.45 Wiadomości wieczorne
- 22.55 Jutro w programie
- 23.05 "Zajazd pod Zielonym Ludkiem" (1) - serial prod. ang.
- 23.55 Noc z gwiazdami - prog. rozrywkowy
- 2.00 Poezja na dobranoc

- 2**
- 7.30 Panorama
- 7.40 Przeboje MTV
- 8.00 Program lokalny
- 8.30 "Przygody Supermana" - serial anim. prod. USA
- 8.55 "Pokolenia" - serial prod. USA
- 16.25 Powitanie
- 16.30 Panorama
- 16.40 Benny Hill
- 17.10 Festiwal Piosenki Dziecięcej Kocin '92(8)
- 17.50 Ad vocem - prog. Jerzego Bralczyka
- 18.00 Programy lokalne
- 21.30 Sport
- 21.40 Historia według Kordy "Don Juan" - film fab. prod. ang.
- 23.05 Benny Hill
- 23.35 Noc cykad - prog. Jerzego Kapuścińskiego
- 24.00 Panorama
- 0.10 do 1.00 Noc cykad (2)

SOBOTA 15 SIERPNIA

- 1**
- 7.30 Program dnia
- 7.35 Wieści - program Redakcji Rolnej
- 7.50 Rynek Agro
- 8.05 Pojednanie - wojsk. prog.
- 8.30 Wiadomości poranne
- 8.40 Ziarno
- 9.35 Walt Disney przedstawia: "Kacze opowieści", "Nauczycielka"
- 10.25 Transmisja mszy polowej i uroczystej odprawy warty przed grobem Nieznanego Żołnierza w Warszawie z okazji I Światowego Zjazdu Kombatantów Polskich
- 13.15 Telewizyjny Koncert Życzeń
- 13.45 Sobotnie rendez-vous
- 14.20 Ref-Ren, piosenkarz II Korpusu Armii Andersa
- 16.10 Sobotnie rendez-vous
- 16.20 Ja w sprawie ogłoszenia
- 16.25 Ten pierwszy raz
- 16.40 Wiecznie zielone - teleturniej muzyczny
- 17.20 "Macgyver" (4): "Koszmary" - serial sens. prod. USA
- 18.10 III Litania Ostrobramska Stanisława Moniuszki pod dyr. Stefana Stulgrosza
- 18.45 Z kamera wśród zwierząt
- 19.00 Małe wiadomości DD
- 19.10 Wieczorynka "Przygód kilka wróbla Cwirka"
- 19.30 Wiadomości
- 20.10 Film fabularny
- 22.05 Kocha, lubi, szanuje
- 22.35 Magazynio - prog. satyryczny
- 22.45 Wiadomości wieczorne
- 22.50 Sportowa sobota
- 23.05 Program na jutro

- 23.10 "Satchmo" (2) - biograficzny film muzyczny o Louisie Armstrongu
- 24.00 "Dawca" - dramat sensacyjny prod. USA
- 1.30 Poezja na dobranoc

- 2**
- 7.30 Panorama
- 7.35 "Ze wschodu i zachodu" - woj. prog. dok.
- 8.00 Halo, Lato
- 8.10 "Mała księżniczka" - serial anim. prod. japońskiej
- 8.35 La la mi do, czyli porykiwania szarpidrutów
- 9.05 Auto - magazyn
- 9.40 Tacy sami - prog. w języku migowym
- 10.00 Bukiety z ziół - prog. Jerzego Białego
- 10.20 Magazyn przechodnia
- 10.30 Seans filmowy - prog. E. Banaszkiwicz
- 11.00 Polska Kronika Filmowa
- 11.10 Akademia Filmu Polskiego: "Dziewczyna z dobrego domu"
- 12.50 Halo, Lato
- 13.00 "Zwierzęta świata": "Zwierzęta rybolowne" - film dok. prod. fińsko-amerykańskiej
- 13.25 Studio sport
- 14.15 Notowania minilisty przebojów
- 14.30 Halo, Lato
- 14.40 "Gang Olseña" - komedia krym. prod. duńskiej
- 16.25 Totolotek
- 16.30 Panorama
- 16.40 Halo, Lato
- 16.45 "Rodzinny Bumerang" (13) - serial prod. australijsko-angielskiej
- 17.10 Halo, Lato
- 17.20 Za chwilę dalszy ciąg programu - prog. W. Manna i K. Materiny
- 17.40 Halo, Lato
- 18.00 "Ku wolnej Polsce" - film dok. Zbigniewa Wawra
- 18.30 Bardzo smutna piosenka retro (1)
- 19.00 Wokół Litani Ostrobramskich - reportaż Anny Biedakowej
- 19.20 Halo, Lato
- 19.30 La la mi do, czyli porykiwania szarpidrutów (powt.)
- 20.00 Litania Ostrobramska Stanisława Moniuszki pod dyr. Stefana Stulgrosza
- 21.00 Panorama
- 21.25 Słowo na niedzielę
- 21.30 Halo, Lato
- 21.40 Stan rzeczy
- 22.05 "Maż pani ambasador" (2) serial fab. prod. fran.
- 22.55 Ballada o drodze - wydanie jubileuszowe
- 23.55 Miniatury: Polskie malarstwo salonowe

NIEDZIELA 16 SIERPNIA

- 1**
- 7.55 Program dnia
- 8.00 Rolnictwo na święcie
- 8.15 Przystanki codzienności
- 8.35 Notowania
- 9.00 Kino teleferii: "Wyspa skarbów" (3) - film prod. włoskiej
- 10.35 Kartki z podróży: "Szanghaj" - film dok. prod. ang.
- 11.25 Telewizyjny koncert życzeń
- 11.55 Zagłę '92
- 13.00 Wakacyjny Koncert Życzeń Telewizyjnego Music-Boxu
- 13.30 Raport
- 13.50 W starym kinie "Czy Lucyna to dziewczyna"
- 15.20 Sto pytań do ...
- 16.00 Rhythmic - magazyn muzyczny
- 16.40 Biznessa - Telewizyjny Klub Kobiet Interesu
- 17.00 Teleexpress
- 17.20 "Domek na prerii" (8) - serial prod. USA
- 18.10 7 dni - Świat
- 18.40 PUB - magazyn satyryczny
- 19.00 Wieczorynka "Nowe przygody Kubusia Puchatka"
- 19.30 Wiadomości
- 20.10 "Zawsze się znajdzie jakaś robota" (3) - serial prod. fran.
- 21.40 Kabaretowa Lista Przebojów
- 22.30 Sportowa niedziela
- 23.00 Wokół wielkiej sceny - magazyn operowy Piotra Nędzińskiego
- 23.40 "Szach i mat" - nowela filmowa TP
- 0.40 do 0.50 Gdybym był królem: Dłaczego się nie witamy. Miniatury Andrzeja Kijowskiego czyta Aleksander Bardini

- 2**
- 7.30 Przegląd tygodnia - dla niesłyszących
- 8.00 Film dla niesłyszących: "Zawsze znajdzie się jakaś robota" (2) - serial prod. fran.
- 9.30 Program lokalny
- 10.30 Halo, Lato
- 10.35 Róbta, co chceta
- 10.55 Halo, Lato
- 11.00 Zwierzęta wokół nas - Podaj łapę
- 11.25 Mistrzowie gitary: Griselda Ponce de Leon
- 11.30 Halo, Lato
- 12.00 Truskawkowe Studio
- 12.30 Podróże w czasie i przestrzeni "Zyjąca planeta": "Niebo nad nami" - serial dok. prod. ang.
- 13.25 Halo, Lato
- 13.30 Video Junior
- 14.00 Halo, Lato
- 14.05 "Droga ku wojnie" (4): "Francja" - serial dok. prod. ang.
- 14.45 Wydarzenie tygodnia
- 15.20 Godzina z Hanną Barberą
- 16.15 Halo, Lato
- 16.30 Panorama
- 16.35 Halo, Lato
- 16.45 "Rodzinny bumerang" (13) - serial prod. australijsko-angielskiej
- 17.05 Wielka gra
- 18.00 Szczęśliwy rzut - teleturniej
- 18.20 "Alternatywy 4" (7) - serial TP
- 19.00 Międzynarodowy Festiwal Muzyki Sakralnej "Gaude Mater" - reportaż
- 19.55 Halo, Lato
- 20.00 Telekonferencja Dwójki
- 20.40 Polski Wembley - relacja z koncertu
- 21.00 Panorama
- 21.30 Halo, Lato
- 21.40 "Cindy" - musical prod. USA
- 23.20 Piknik Country - Mrągowo '92
- 24.00 Panorama
- 0.10 Halo, Lato: "Ernest Wampir"

PONIEDZIAŁEK 17.08

- 1**
- 16.00 Program dnia
- 16.05 Teleferie z Luzem
- 17.00 Teleexpress
- 17.20 "Aif" - serial prod. USA
- 17.45 Antena
- 18.05 "Bajki i legendy Luwru": "Mędrzec Adapa" - film dok. prod. fran.
- 18.30 Podróże na kresy: "Kolomyja I" - reportaż S. Auguścika
- 19.00 Wieczorynka
- 19.30 Wiadomości
- 20.10 Teatr Telewizji - Spektakl na bis Aleksander Dumas "Ke-an" Reż. Wojciech Adamczyk
- 23.10 Wiadomości wieczorne
- 23.20 Jutro w programie
- 23.25 Kino europejskie: "Lecą żurawie" - film fab. prod. ZSRR
- 0.55 Wykłady Stanisława Brejdyganta

- 2**
- 16.25 Powitanie
- 16.30 Panorama
- 16.40 Ojczyzna-Polszczyzna
- 17.00 Ulica Sezamkowa
- 18.00 Program lokalny
- 18.30 Spotkanie z magią - ang. prog. rozrywkowy
- 19.00 "Pokolenia" - serial prod. USA
- 19.20 Aktualności Dwójki
- 19.30 VII Międzynarodowe Triennale Tkaniny - Łódź '92
- 20.00 Piknik Country - Mrągowo '92 (2)
- 21.00 Panorama
- 21.30 Sport
- 21.40 Reporterzy Dwójki przedstawiają
- 22.00 "Operacja tygrys", czyli bohaterowie II" (1) - serial prod. ang.
- 23.00 Franciszek z Asyżu - fran. film dok.
- 24.00 Panorama

WTOREK 18 SIERPNIA

- 1**
- 8.00 Dzień dobry - poranny magazyn różnorodności
- 9.00 Wiadomości poranne
- 9.10 Teleferie: "Kolorowe lato" oraz film z serii "Ramona"
- 10.05 Family Album - amerykański kurs języka ang.
- 10.30 "Dynastia" - serial prod. USA
- 11.20 "Świat roślin": "Czarowne orchidee" - film dok. prod. czech.

- 11.45 "Daniel" - film przyr.
- 12.00 Wiadomości
- 16.20 Program dnia
- 16.25 Kino Teleferii: "Znak orla" (6) - serial prod. TP
- 17.00 Teleexpress
- 17.20 "Cyrk Humberto" (6) - serial prod. czech.
- 19.00 Wieczorynka
- 19.30 Wiadomości
- 20.10 "Dynastia" - serial prod. USA
- 21.00 Tylko w Jedyńce - prog. publ.
- 22.15 Telemuzak - magazyn muzyki rozrywkowej
- 22.45 Wiadomości wieczorne
- 22.55 Między niebem a niebem - wojsk. prog. dok.
- 23.20 Siódemka w Jedyńce: "Maestro" (3) - Osiemnasty wiek i Vivaldi
- 0.15 Wykłady Stanisława Brejdyganta

- 2**
- 7.30 Panorama
- 7.40 Przeboje MTV
- 8.00 Programy lokalne
- 8.30 "Kapitan Planeta i Planetaria-nie": "Zabójca korali" - serial anim. prod. USA
- 8.55 "Pokolenia" - serial prod. USA
- 9.15 Teleklinika dr Anatolija Kaszpirowskiego
- 16.25 Powitanie
- 16.30 Panorama
- 16.40 Moja wiara
- 17.00 Ulica Sezamkowa
- 18.00 Program lokalny
- 18.30 "Cudowne lata" - serial prod. USA
- 18.55 Europuzzle
- 19.00 "Pokolenia" - serial prod. USA
- 19.20 Rozmowy o Rzeczypospolitej
- 19.30 Neptun TV przedstawia "Niczym ptaki". Program poświęcony Teatrowi Snów
- 20.00 Wielki sport
- 21.30 Sport
- 21.40 "Cienka niebieska linia" - film dok. prod. USA
- 23.20 Magnificus Norberta Skupiewicza
- 23.35 Teleklinika dr Anatolija Kaszpirowskiego
- 24.00 Panorama

ŚRODA 19 SIERPNIA

- 1**
- 8.00 Dzień dobry - poranny magazyn różnorodności
- 9.00 Wiadomości poranne
- 9.10 Teleferie oraz film z serii "Z piratami po zatoce Gdańskiej"
- 10.05 Family Album - amerykański kurs języka ang.
- 10.30 "Pod jednym dachem" - serial prod. czech.
- 11.10 Dla ciebie i dla domu
- 11.30 Chochlikowe psy, czyli zmaganie z ortografią
- 11.50 "Swego nie znacie ..." - Katalog zabytków
- 12.00 Wiadomości
- 16.20 Program dnia
- 16.25 Kino Teleferii: "Znak orla" (7) - serial prod. TP
- 17.00 Teleexpress
- 17.20 "Bill Cosby Show" - serial prod. USA
- 17.45 "Prawa miłości" (6) - serial prod. ang.
- 18.45 Dziesięć minut dla ministra pracy
- 19.00 Wieczorynka
- 19.30 Wiadomości
- 20.10 Studio Sport
- 21.55 Moskwa, rok po puczu - prog. publ.
- 22.15 Międzynarodowy Piknik Country - Sopot '92
- 22.45 Wiadomości wieczorne
- 22.55 Jutro w programie
- 23.00 Studio Sport
- 23.30 "Życie Kamiła Kuranta" - serial TP
- 0.35 Wykłady Stanisława Brejdyganta

- 2**
- 7.30 Panorama
- 7.40 Przeboje MTV
- 8.00 Programy lokalne
- 8.30 "Piłkarze" - serial anim. prod. japońskiej
- 8.55 "Pokolenia" - serial prod. USA
- 16.25 Powitanie
- 16.30 Panorama
- 16.40 Sport
- 16.55 Totolotek
- 17.00 Ulica Sezamkowa
- 18.00 Program lokalny
- 18.30 "Historia cyrku" - serial dok. prod. fran.
- 19.00 "Pokolenia" - serial prod. USA

- 19.20 Cienie życia
- 19.30 Wielka piłka
- 20.00 "Odlecieć stąd" (8) - serial prod. USA
- 20.45 Zwiedzisz w jednym dniu: Kazimierz, Sandomierz i Baranów
- 20.55 Miniatury: Cud Wisły
- 21.00 Panorama
- 21.30 Ekspres reporterów
- 22.00 Studio Teatralne Dwójki: "Zwierzenia" Reż. Halina Kwiatkowska
- 22.30 Przegląd Kronik Filmowych. Powstanie warszawskie w kronikach niemieckich (cz.2)
- 23.30 "Skrzynka kontaktowa": "Polygon Łambinowice" - film dok.
- 24.00 Panorama

CZWARTEK 20 SIERPNIA

- 1**
- 8.00 Dzień dobry - poranny magazyn różnorodności
- 9.00 Wiadomości poranne
- 9.10 Kino teleferii: "W piątą stronę świata" - serial TP
- 10.05 Family Album - amerykański kurs języka ang.
- 10.30 Abigail (2) - serial prod. węgierskiej
- 11.40 Kwadrans na kawę
- 12.00 Wiadomości
- 16.20 Program dnia
- 16.25 Kino teleferii: "Znak orla" (8) - serial prod. TP
- 17.00 Teleexpress
- 17.20 "Sława" - serial muzyczny prod. USA
- 18.10 Magazyn katolicki
- 18.35 Prawo i bezprawie
- 19.00 Wieczorynka
- 19.30 Wiadomości
- 20.10 "Zawód policjant" (8) - serial prod. USA
- 21.00 O co chodzi? - prog. publ.
- 21.45 Pegaz
- 22.15 Muzyczny klub Haliny Frąckowiak
- 22.45 Wiadomości wieczorne
- 22.55 Jutro w programie
- 23.00 "Rodzinna opowieść o Wojciechu Korfańskim" - film dok.
- 23.35 "Stoń" - film fab. prod. węgierskiej
- 0.30 Wykłady Stanisława Brejdyganta
- 0.40 Jutro w programie

- 2**
- 7.30 Panorama
- 7.40 Przeboje MTV
- 8.00 Programy lokalne
- 8.30 "Nowe przygody He-Mana" - serial anim. prod. USA
- 8.55 "Pokolenia" - serial prod. USA
- 16.25 Powitanie
- 16.30 Panorama
- 16.40 Sposób na starość
- 17.00 Ulica Sezamkowa
- 18.00 Program lokalny
- 18.30 "Pełna chata" (8) - serial prod. USA
- 18.55 Europuzzle
- 19.00 "Pokolenia" - serial prod. USA
- 19.20 Aktualności Dwójki
- 19.30 Inny Teatr - reportaż
- 20.00 15-lecie Arysty "Po to są przyjaciele" relacja z galowego koncertu poświęconego 15-leciu wytwórni Arista
- 21.00 Panorama
- 21.30 Sport
- 21.45 Bez znieczulenia
- 22.05 "Najpiękniejsza historia miłosna świata" - film fab. prod. niem.
- 23.30 Wspólna Europa
- 24.00 Panorama
- rrrrrrrrrr

Telewizja Kablowa TELE-RAJ

Zaprasza w sobotę, godz. 18.30

W programie:

- * serwis informacyjny
- * wiadomości kulturalne
- * informacje z Zarządu Miasta
- * I Niepubliczna Szkoła Podstawowa w Świdnicy

MIASTO ŚWIDNICA ogłasza przetarg ofert
pisemnych (nr 116/VIII)
ograniczony do rezydentów Miasta Świdnica
dotyczący

WYKONANIA ROBÓT ELEKTRYCZNYCH tj:

- 1/ Adaptacja stacji transformatorowej typu Mm Kb 20/630 - 124 rbg
 - 2/ Ułożenie linii średniego napięcia - 639 m - 1819 rbg
 - 3/ Ułożenie linii kablowych niskiego napięcia - 764 m - 1122 rbg
 - 4/ Wykonanie oświetlenia ul. Łukowej - 422 m linii kablowej
 - 5 kinkietów
 - 5 słupków
 - ok. 1330 rbg
- Termin wykonania ww. robót - 30 września 1992 r.

Uwaga:

- Poz. 1 - Komplet materiałów dostarcza wykonawca.
Poz. 2 - Oprawy oświetleniowe zakupuje wykonawca w miejscu wskazanym przez zleceniodawcę (w Rawiczu).
Poz. 3 - Oferent winien załączyć referencje z Zakładu Energetycznego Rejon Strzegom.

Zastrzega się prawo wyłonienia dwóch wykonawców robót określonych w poz. 1 - 4.

Oferty pisemne zawierające:

1. deklarację wiarygodności firmy - uprawnienia,
 2. deklarację dotrzymania ww. terminu,
 3. koszt wykonania poszczególnych pozycji z podaniem stawki kosztorysowej (z narzutami),
 4. referencje lub wykaz wykonanych robót z podaniem ich zleceniodawcy,
- należy złożyć (w zamkniętych kopertach) w Miejskim Biurze Przetargów (pok.6) lub Sekretariacie Urzędu Miejskiego w Świdnicy, ul. 1-go Maja 21 - najpóźniej w dniu 31.08.1992 r. godz. 8.30.

Oferent ma obowiązek wnieść opłatę gwarancyjną w wys. 10.000.000 zł płatną w kasie Urzędu Miejskiego najpóźniej w dniu 31.08.92 r. godz. 8.30. Opłata zostanie zwrócona w dniu przedstawienia umowy przez wygrywającego, pozostałym oferentom - w dniu przetargu.

Przetarg (otwarcie ofert) odbędzie się w dniu 31.08.92 r. o godz. 9.00 w sali nr 20 Urzędu Miejskiego.

Oferent, którego oferta zostanie wybrana ma obowiązek przedstawić umowę w ciągu 7 dni od przetargu pod goźbą utraty ww. opłaty i unieważnienia przetargu.

Zarząd Miasta zastrzega sobie prawo zatwierdzenia wyniku przetargu w ciągu 7 dni.

Wszelkich informacji udziela Miejskie Biuro Przetargów (pok.6), tel. 53-10-56 wewn. 39.

Zastrzega się prawo do swobodnego wyboru ofert.

MIASTO ŚWIDNICA ogłasza PRZETARG NR 114/VIII USTNY OGRANICZONY DO SPÓŁDZIELNI MIESZKANIOWYCH Z TERENU MIASTA ŚWIDNICA DOTYCZĄCY SPRZEDAŻY CZTERECH BUDYNKÓW WIELOMIESZKANIOWYCH PRZY UL. MONIUSZKI W ŚWIDNICY (wraz z przyległym gruntem)

OPIS NIERUCHOMOŚCI:

1. Budynek nr 2-4-6 przy ul. Moniuszki
- pięciokondygnacyjny, trzyklatkowy (42 lokale mieszkalne)
- cena szacunkowa budynku - 2.851.682.000 zł,
- cena szacunkowa działki
nr 77/6 o pow. 1536 m² - 126.972.000 zł,
2. Budynek nr 8-10-12 przy ul. Moniuszki
- pięciokondygnacyjny, trzyklatkowy (42 lokale mieszkalne)
- cena szacunkowa budynku - 2.851.682.000 zł,
- cena szacunkowa działki
nr 77/7 o pow. 1859 m² - 153.672.000 zł,
3. Budynek nr 14-16-18 przy ul. Moniuszki
- pięciokondygnacyjny, trzyklatkowy (42 lokale mieszkalne)
- cena szacunkowa budynku - 2.851.682.000 zł,
- cena szacunkowa działki
nr 77/8 o pow. 1629 m² - 134.660.000 zł,
4. Budynek nr 20-22-24 przy ul. Moniuszki
- pięciokondygnacyjny, trzyklatkowy (42 lokale mieszkalne)
- cena szacunkowa budynku - 2.851.682.000 zł,
- cena szacunkowa działki
nr 77/9 o pow. 1392 m² - 115.068.000 zł.

Wadium w wysokości 30.000.000 zł upoważnia do udziału w przetargu każdego z ww. budynków. Wadium należy wpłacić najpóźniej w dniu przetargu w kasie Urzędu Miejskiego w Świdnicy przy ul. 1-go Maja 21. Dowód wpłaty wadium wraz z pełnomocnictwem do reprezentowania spółdzielni należy okazać przed przetargiem.

Wadium wygrywającego przetarg zostanie zaliczone w poczet ceny nabycia, pozostałym zwrócone w dniu przetargu.

Przetarg odbędzie się w dniu 28.08.1992 r. o godz. 9.00 w sali nr 20 Urzędu Miejskiego.

Okazywanie budynków w środy po telefonicznym uzgodnieniu godziny z Wydziałem Architektury i Geodezji Urzędu Miejskiego, tel. 53-10-56 wewn. 51.

Zastrzega się prawo do odwołania przetargu w całości lub części.

Obowiązki nabywcy:

1. W ciągu 3 tygodni od przetargu wpłcenie wylicytowanej kwoty nabycia oraz podpisanie z Miastem Świdnica umowy wstępnej stanowiącej podstawę zawarcia aktu notarialnego. Niewykonanie powyższego rodzi skutek w postaci utraty wadium na rzecz Urzędu Miejskiego oraz unieważnienie wyniku przetargu.
 2. Wnieście opłaty w Biurze Notarialnym oraz opłaty skarbowej wynikającej z przepisów o obrocie nieruchomościami.
- W razie niedojścia przetargu do skutku w I terminie wyznacza się II termin na dzień 04.09.1992 r. bez zmiany warunków.
- Wszelkich informacji udziela Miejskie Biuro Przetargów p.6, tel. 53-10-56 wewn. 39 oraz Wydział Architektury i Geodezji p.45, tel. 53-10-56 wewn. 51.

MIASTO ŚWIDNICA SPRZEDA drogą przetargu ustnego nieograniczonego (nr 115/VIII) NIERUCHOMOŚĆ ZABUDOWANĄ

Dane o nieruchomości:

Nieruchomość położona jest przy ul. Metalowców 1 w Świdnicy na działce nr 4/5 o pow. 3623 m². Zabudowana budynkiem w stanie surowym, zamkniętym.

Obiekt wolno stojący, jedno- i dwukondygnacyjny w kształcie bryły zamkniętego czworoboku z dziedzińcem po środku.

Kubatura 5220 m³ ogółem.

Wykonane uzbrojenie terenu w zakresie przyłączy wod.-kan. i energii elektrycznej.

Cena wywoławcza budynku wraz z działką - 2.695.295.000 zł.

Wadium 50.000.000 zł płatne gotówką w kasie Urzędu Miejskiego w Świdnicy, ul. 1-go Maja 21 najpóźniej w dniu przetargu.

Zostanie ono zaliczone nabywcy w poczet ceny nabycia, zaś pozostałym zwrócone po przetargu.

Dowód wpłaty wadium należy okazać przed przetargiem.

Przetarg odbędzie się w dniu 28.08.1992 r. o godz. 12.00 w sali nr 20 Urzędu Miejskiego.

W razie niedojścia do skutku przetargu w ww. terminie wyznacza się II termin na dzień 04.09.92 godz. 12.00 bez zmiany warunków.

Oględziny nieruchomości w każdą środę po telefonicznym uzgodnieniu godziny w Wydziale Architektury i Geodezji Urzędu Miejskiego, tel. 53-10-56 wewn. 51.

Obowiązki nabywcy:

1. Uzupelnienie wylicytowanej sumy nabycia w terminie 3 tygodni od przetargu i podpisanie z Miastem umowy wstępnej stanowiącej podstawę do zawarcia aktu notarialnego. Niewykonanie powyższego rodzi skutek w postaci utraty wadium na rzecz Urzędu Miejskiego oraz unieważnienie przetargu.

2. Wnieście opłaty w Biurze Notarialnym oraz opłaty skarbowej wynikającej z przepisów o obrocie nieruchomościami.

Szczegółowych informacji udziela Miejskie Biuro Przetargów, p.6 tel. 53-10-56 wewn. 39 oraz Wydział Architektury i Geodezji, p.45, tel. 53-10-56 wewn. 51.

Zastrzega się prawo odwołania przetargu bez podania przyczyny.

W Pawilonie CENTRUM II
na Osiedlu Młodych, ul. Kniewskiego

Wszystko na raty !!!
Już od miliona!!!

Nowy, bogaty wybór towarów:

- wykładziny,
- dywany,
- sprzęt AGD,
- odzież,
- i wiele innych artykułów**

Zapraszamy codziennie

od 10.00 - 18.00

w każdą sobotę od 10.00 - 18.00



Nie tylko joystick

Między rasowymi graczami utarło się powiedzenie, że aby dobrze w coś pogierować, niezbędny jest dobry joystick. Cóż, można i tak, lecz do tego celu, tzn. przekazania komputerowi kierunku ruchu stosuje się szereg innych urządzeń.

Joystick to w zasadzie zespół czterech styków (błazki lub mikro-wyłączniki) odpowiadających za kierunki góra-dół oraz prawo-lewo. "Skosy" otrzymuje się przez zwarcie dwóch styków, np. lewo + góra. Mechaniczna budowa joysticka uniemożliwia podanie nielogicznych rozkazów typu góra + dół. Dodatkowy przycisk "fire" umieszczony jest zazwyczaj w górnej części "rączki". Niektóre joysticki mają dodatkową funkcję "autofire". Jest to wewnętrzny generator, który "udaje" szybkie naciśnięcie przycisku fire. Urządze-

nia tego typu nie reagują na siłę wychylenia drążka (chyba, że złamaniem się). Dla nich po prostu wychył jest, lub go nie ma.

Inaczej rzecz się ma z joystickami analogowymi. Współpracują one zazwyczaj z komputerami klasy IBM. Zainstalowany w joysticku przetwornik zamienia kąt wychyłu manetki na wartość liczbową i w takiej postaci podaje go do komputera, który odpowiednio reaguje. Często urządzenia te stosuje się do współpracy z programami graficznymi.

Innym, alternatywnym dla joysticka sprzętem są paddle, czyli tzw. wioselka. Posiadają one pokrętko podobne do regulatora siły głosu w radio. Pokrętko to zmienia opór elektryczny potencjometru. Układ odczytujący wartość oporności (rezystancji) znajduje się zazwyczaj wewnątrz komputera. W Atari XL/XE odpowiada za to układ zwany PO-

KEY. Przetwarza on zmierzoną rezystancję na liczby z zakresu od 0 do 255. Na ich podstawie komputer steruje ruchami obiektu gry. Paddle stosowane są w grach typu Arcanoid, czy prymitywny tenis, gdyż pozwalają na przekazanie tylko kierunków góra - dół, lub prawo - lewo (i oczywiście fire).

Najdoskonalszym urządzeniem tej grupy jest myszka. Co prawda, niektórzy z was będą się ze mną kłócili do upadłego, że nie mam racji, ale nie to.

Myszka posiada 2-3 przyciski, których funkcje można zazwyczaj definiować za pomocą programu obsługi myszy. Wewnątrz znajduje się ciężka kulka (zazwyczaj stalowa, obłana gumą). Ruch myszki po podłożu jest za pomocą tej właśnie kulki przenoszony na ośki odczytu kierunków X i Y oraz na rolkę dociskową zapewniającą poprawną pracę ukła-

du. Obrót osiek X - Y jest w myszce zamieniany na wartość liczbową, co z kolei pozwala urządzeniu obliczyć kierunek i wartość przemieszczenia po podłożu.

Ostatnio spotyka się myszy bezprzewodowe, które za pomocą podczerwieni komunikują się ze specjalnym odbiornikiem połączonym do komputera. Muszą one jednak mieć własne zasilanie (baterie lub akumulatorki).

Dla myszek zalecane są specjalne podkładki zwiększające komfort pracy i zapobiegające zabrudzeniu się kulki i osiek, a także elektryzowaniu się urządzenia.

Jak widzicie, nie tylko joysticki są w użyciu. Wiele zadań wymaga specjalnych urządzeń sterujących. Spróbujcie za pomocą joysticka narysować porządną grafikę! He!

PaKo

Wędkarz świdnicki

Letnie sprawy

Sierpień przywitał nas upałami. Spragniona ziemia czeka na najmniejszą chociaż porcję wilgoci. Trawy suche, liście drzew zmatowiały - to już nie jest ta pierwsza świeża zieleń. Ale sierpień ma swoje uroki, przecież to jeszcze pełnia lata!

Niektórzy wrócili już z urlopów, rozpakowali bagaże, wędkę odstawili na kilka dni do kąta. Żyją wspomnieniami z wód, z lasów i rozległych przybrzeżnych łąk. Długo będą wspominać ciepłe noce i chłodne świty, spokojną taflę jeziora lub bystry nurt rzeki. Przede wszystkim nie zapomną ryb złowionych i tych, które uszły z życiem. Ryb, które przecież stanowią najważniejszy pretekst do spędzenia urlopu nad wodą. Teraz inni przeżywają gorączkę urlopowych przygotowań, my wracamy do codziennego życia w mieście. Oczywiście tutaj też mamy swoje wody.

Kilka dni temu wstąpiłem do biura Zarządu PZW. Cały lipiec biuro było nieczynne - przerwa urlopową. W pierwszym dniu urzędowania przyjęto kilku nowych członków. W mojej obecności kilka osób zdało egzamin ze znajomości Regulaminu PZW i w ten sposób zasiła nasze szeregi. Obecnie koło miejskie liczy 2053 członków, w tym 135 kobiet, a 108 osób to młodzież. Na wody górskie wydano 87 zezwoleń. W stosunku do stanu liczebnego za ubiegły rok, ilość członków związku wzrosła o 55 osób. Cieszy to, ale przypominam, że nasze koło jest jednym z liczniejszych w kraju, a praca w tak dużym zespole nie należy do najłatwiejszych. Mimo to Zarząd może poszczycić się pewnymi osiągnięciami w swej pracy - oczy-

wiście społecznej. W maju i czerwcu zorganizowano zawody dla wędkarzy zrzeszonych. Z początkiem czerwca z okazji Dnia Dziecka, odbyły się na zalewie Witoszówka zawody dla niezrzeszonych dzieci i młodzieży szkolnej. Mimo pośrednictwa szkół, frekwencja niezbyt dopisała. A szkoda, bo zabawa z wędkami w gronie ponad 30 dzieci była wspaniała, a nagród i upominków starczyłoby jeszcze dla wielu. W tym miejscu należą się słowa podziękowań od wdzięcznych dzieci dla sponsorów imprezy. Wśród sponsorów byli: Ewa i Jerzy Korcz (sklep "Kormoran"), Zbigniew Grzelak ("Dekarstwo i Blacharstwo") oraz Marek Lis ("Digital" Kupcy z Zielonego Rynku). Również Zarząd Koła PZW przeznaczył kwotę kilkaset tysięcy złotych na dofinansowanie kosztów wypoczynku dzieci. Dobrze, że w nawale innych spraw i problemów organizacyjnych nie zapomina się o dzieciach.

Do pilniejszych zadań w pracy Zarządu należy sprawa załatwienia dzierżawy wód nowego zalewu w okolicy Komorowa. Po ewentualnym sfinalizowaniu sprawy, jesienią tego roku przystąpiono do zarybienia tej ładnej i dość dużej wody.

Spółeczna straż rybacka pod komendą członka Zarządu - kol. H. Pokrzywy patroluje dorywcze podległe wody. Efekty ich pracy, to m.in. kilkanaście wędek zarekwirowanych kłusownikom. Planowane są następne dorywcze i częste akcje, gdyż kłusownicy dają o sobie znać. Przy okazji przypominam, że w Zalewie Witoszówka i stawie komunalnym Hyclówka obowiązuje zakaz połowu szczupaka i sandacza.

Gospodarz wód apeluje do mieszkańców miasta o zachowanie czystości nad brzegami zalewu.

Wszelkie śmieci i nieczystości z brzegu powodują zanieczyszczenie i tak już nie najczystszej wody. Przestrzegamy również, że przy obecnym stanie sanitarnym zbiornika, kapiel w tej wodzie w upalne dni, może wywołać i rozprzestrzenić groźne epidemie. Tereny przyległe do zalewu są częścią miasta. Dziwne, że tak rzadko pokazuje się tu Policja czy Straż Miejska. W przypadku ich częstszej tu obecności, kłusownicy również czuliby się mniej pewni.

Poza naszym rejonem można przyjemnie połowić na rzece Nysie, powyżej Kamieńca Żabkowickiego. Dobrze żeruje tam brzana. Często można tu spotkać muszkarzy łowiących lipienie. Choć jest to woda nizinna, to coraz częściej można w niej trafić na ryby bystrogo nurtu. W ubiegłym tygodniu łowiący w pobliżu mojego stanowiska muszkarz opowiedział mi, że był świadkiem pogromu brzan. Kilku miejscowych "wędkarzy" skupiło się nad małym zakolem przy nurcie rzeki. Zanęcili wia-

drem białych robaków i po krótkim czasie ciągnęli brzany, jak ... płocie. Trudno stwierdzić, ile w tym było prawdy, ale praktyka ostatnich tygodni dowodzi, że na tym odcinku łatwiej o brzanę niż o leszcza. A sposób zanęcania na pewno decyduje o wynikach połowu. Zanęty zresztą są różne...

Na stacji w Nowym Targu wsiadł do pociągu góral z wędką, niosąc pod pachą zawiniątko z bardzo cuchnącą zanętą z owczego sera. Po chwili góral przeniósł się do innego przedziału, zostawiając zanętę na półce. Pasażerowie zatykają nosy, górala nie ma, pociąg jedzie i jedzie. Wreszcie przed samym Krakowem zjawia się góral i powiada:

- Przepraszam piknie. Państwo pozwolom, że se zabiorę swoje zanęty, bo wicie strasnie śmierdziała, wiącek sie przenios do innego przedziału.

Do następnego spotkania

Wiesław Trębacz

Uczymy się angielskiego

Agencja INVOX we współpracy z redakcją Wiadomości Świdnickich proponuje dla osób zaawansowanych i średniozaawansowanych w nauce języka angielskiego nową formę pracy własnej.

Wykonane prace proszę przysłać (koperta i adres zwrotny) lub przynieść w godzinach 8.00 - 15.00 do siedziby Agencji INVOX - Świdnica, ul. H.Sawickiej 8 p.32 III piętro. Prace zostaną bezpłatnie omówione i sprawdzone.

LESSON TWELVE

Try to understand the meaning of gerund and infinitives by translating those sentences:

- Will you please stop talking?
- They stopped to have lunch.
- Didn't you remember meeting me?
- Did you remember to tell him about the meeting.



Lipiec i sierpień to okres nie tylko zbiorów, ale przeprowadzania cięcia drzew owocowych - zabiegu trudnego, ale niezbędnego, który warunkuje dobre owocowanie. Wiosną usuwamy przeważnie grubsze elementy korony. Letni termin cięcia ma wiele zalet, zwłaszcza w przypadku drzew pestkowych - obserwuje się lepsze i szybsze gojenie się ran i mniejszą podatność na takie choroby jak rak bakteryjny czy srebrzystość liści. Ponadto cięcie letnie zapobiega nadmiernemu rozrastaniu się koron, umożliwiając utrzymanie niewielkich rozmiarów drzew. W celu zmniejszenia koron przycinamy wszystkie silne przyrosty (od 30 - 80 cm) zostawiając nie więcej niż 5 w pełni wykształconych liści u nasady pędu. Ciąć można w ten sposób wszystkie gatunki drzew owocowych do końca sierpnia. Drzewa pestkowe, a szczególnie wiśnie, należy ciąć po zbiorze owoców. Zawsze starajmy się ciąć w czasie ciepłej i suchej pogody, gdy temp. przekracza 20 st.C. Korony wiśni owocujących na krótkopędach odmiany: North Star, Krezer, Hortensja, Ludwika Wczesna, Szklanka Polska - wymagają tylko lekkiego prześwietlenia. Wycinamy gałęzie pokładające się na ziemi, rosące zbyt blisko siebie lub do środka, krzyżujące się, uszkodzone lub uschnięte. Drzewa odmian długopędowych - Lutówka, Minister Podbielski, Osthańska - oprócz prześwietlenia koron wymagają cięcia skracającego. Zapobiega ono tzw. "pustej" koronie owocującej na końcach długich gałęzi. Aby do tego nie dopuścić gałązki, które owocowały, przycinamy o 1/3 - 1/2 (dłuższe silniej), co wywołuje wyrastanie z pąków śpiących licznie owocujących długopędów. Odmładzanie drzewa wiśni poprzez silne przycięcia wykonujemy co 5-7 lat. U krzewów porzeczek i agrestu po zbiorze owoców wskazane jest cięcie prześwietlające polegające na usunięciu pędów, które nie będą już produktywnie w następnym roku. W doświetlonym, przewietrzonym krzewie występują mniej sprzyjające warunki do rozwoju chorób i szkodników, a związki organiczne i mineralne zostaną przeznaczone na budowę pąków kwiatowych na rok następny.

Będzie nowy bank



Od czerwca br. trwa remont budynku na rogu Rynku i ul. Marksa, którego właścicielem jest Bank PKO SA we Wrocławiu. Jak twierdzą wykonawcy - spółka "PROFI" j.v. z Wrocławia - będzie to najbardziej reprezentacyjny budynek w Świdnicy. Najnowocześniejsze technologie budowlane pozwolą na zamknięcie budowy w grudniu, a pierwsze dwa piętra oddane zostaną już w przyszłym miesiącu. Mając na uwadze ochronę środowiska, w budynku zaplanowano założenie ogrzewania gazowego, na które do tej pory wykonawca nie może uzyskać zgody od Zakładu Gazowniczego. Inspektor nadzoru kilkakrotnie w trakcie roz-

mowy podkreślał, iż doskonale układa się wszelka współpraca z władzami samorządowymi.

Podwykonawcą jest Świdnickie Przedsiębiorstwo Budowlane.

(ark)

Panaceum na letnie upały

Tego lata jak nigdy dotąd wyjątkowo dopisuje pogoda. W takie upały najlepiej gasi pragnienie zimna, dobrze gazowana woda mineralna. Spragnieni mieszkańcy Świdnicy piją jej bardzo dużo. Z reguły z wodą mineralną problemów nie ma - jest dostępna prawie we wszystkich dużych i małych sklepach spożywczych. Ile dokładnie wypijają jej świdniczanin?

W "Supermarkecie" w centrum miasta wody mineralnej nie ma. W sklepie przy ul. Marksa tygodniowo sprzedaje się 2000 małych butelek i ok. 350 litrowych, podobnie jest w sklepie przy ul. Frontu Narodowego. Więcej tego szlachetnego napoju sprzedaje się w sklepie "Kaja" przy ul. Bohaterów Getta. Tam w ostatnim tygodniu zakupiono 3000 małych butelek "Anki" i 65 litrowych. Warto wiedzieć, że woda mineralna zawiera wiele cennych soli mineralnych potrzebnych naszemu organizmowi, dlatego powinniśmy jej pić jak najwięcej, nawet kiedy skończą się 40-stopniowe upały.

Iwona Kuta

Kiosk z minionej epoki

Wolny rynek ma swoje prawa. Zdawać by się mogło, że przy panującej konkurencji wszyscy sprzedawcy będą uśmiechnięci, uprzejmi, towar poukładany będzie schludnie, a wystawy pięknie udekorowane.

Jest na pl. Drzymały kiosk, który z powodzeniem można nazwać skansenem minionej epoki. Być może pozostawiony celowo, by świdniczanin nie zapomnieli, jak "drzewiej w handlu bywało". Ale mieszkańcy Świdnicy odzwyczaili się skądinąd od ówczesnego traktowania i osobę sprzedającą w tym kiosku z całą pewnością należałoby wysłać na przyspieszony kurs savoir-vivre i ... powiedzmy to, poczucia estetyki. Bo nie dość, iż jej uprzejmość pozostawia wiele do życzenia, to niemal nie widać, i tak porzucanego towaru, zza brudnych szyb. Pragnąc kupić bilet autobusowy (kiosk jest o krok od przystanku MPK) czy poranną prasę proponują uczynić to w innej części miasta. Tu może być nieczynne przez sporą część dnia, a poranną prasę rozkłada się po południu. A gdy uda się Państwu stanąć przed otwartym okienkiem tegoż kiosku, proponują chrząkać, głośno postawić torbę na półce przy okienku, tak by pani raczyła nas zauważyć.

B.B.

Świdnica jest dość dużym miastem, w którym znajduje się sporo fabryk zanieczyszczających powietrze wdychane przez mieszkańców.

Z przeprowadzonych przez Sanepid badań wynika, że cała sprawa zanieczyszczenia nie wygląda tak strasznie.

Na terenie miasta nie są przekraczane dopuszczalne normy zanieczyszczenia powietrza. Bada się stężenie

Ogłoszenia drobne - bezpłatnie - tel. 52-12-98

USŁUGI

- * VIDEOFILMOWANIE, oprawa komputerowa, tel. 52-23-37 po 16.00
- * Wykonuję prace ślusarsko-spalnicze, między innymi segmenty ogrodzeniowe, bramy i inne konstrukcje spawane. "ŚLUSARSTWO", ul. Niecała 6, tel. 52-51-77, czynne 6.00 - 14.00.
- * Czyszczenie mechaniczne dywanów, tel. 52-18-67
- * Rolety antywłamaniowe, markizy, żaluzje, tel. 53-10-96
- * Biuro Podatkowo-Rachunkowe oferuje prowadzenie ksiąg podatkowych oraz miesięcznych deklaracji i inne, tel. 52-36-79 Świdnica
- * Antykradzieżowe znakowanie pojazdów, blokada dźwigni zmiany biegów MUL-T-LOCK, autoalarmy, Firma SOMERW Świdnica, tel. 52-51-29
- * Naprawa telewizorów - kineskopy, przestrojenia, zdalne sterowanie - "KONTRAST", Zygmuntowska 3 (koło kina Gdynia), tel. 52-26-82
- * USŁUGI TELEFAXOWE, XEROGRAFICZNE, KOMPUTEROWE MASZYNOPISANIE, OPRACOWYWANIE REKLAM I PISM FIRMOWYCH. ŚWIDNICA, UL. FINDERA, TEL. 52-45-89
- * Wykonuję łózka dwupoziomowe z szufladą, tel. 530-725

LOKALI

- * Zamienię mieszkanie spółdzielcze 2 pokoje, kuchnia, łazienka, c.o., balkon o pow. około 50 m², w nowym budownictwie II piętro na większe, 3 lub 4 pokoje. Może być w starym budownictwie. Świdnica, ul. Rutkowskiego 10/9
- * Zamienię mieszkanie 2-pokojowe 45 m² w nowym budownictwie II p. w Świebodzicach na większe w Świdnicy, Świebodzicach lub Strzegomiu. Tel. 551-668
- * Zamienię lub sprzedam mieszkanie własnościowe 48 m³ w Ząbkowicach Śl. na podobne w Świdnicy, tel. 52-43-11 lub Ząbkowice 072 152-378
- * Zamienię spółdzielcze M-3 53 m² na Os. Młodych na większe M-4 lub M-5 w nowym budownictwie, tel. 52-66-26
- * Sprzedam komfortowe mieszkanie własnościowe M-6, I p, trzy pokoje, spiżarnia, łazienka, wc osobno, tel. 52-44-52, ewentualnie zamienię na dwa mieszkania własnościowe M-4 i M-6 na dom wolno stojący z ogrodem
- * Zamienię nowe M-2 35,6 m² w Świdnicy na Zawiszowie na większe M-3 lub M-4, tel. 53-11-69
- * Kupię mieszkanie - najchętniej na Osiedlu Młodych, tel. 52-37-79
- * Sprzedam komfortowe mieszkanie na Os. Zarzeczce. Tel. 52-37-79
- * Zamienię pokój z kuchnią 36 m² I p z balkonem na Os. Młodych na większe (np M-4). Tel. 52-06-13
- * Sprzedam mieszkanie komfortowe na Os. Zarzeczce, 3 pokoje, tel. 530-444

MOTORYZACJA

- * Sprzedam garaż na ulicy Jarzębinowej, tel. 524-385
- * Sprzedam Fiata 126p, r.prod. 1988 26 000 przebiegu. Tel. 530-973

- * Sprzedam Dacie 1310 TLX r.prod. 1991, 15 000 przebiegu, tel. 551-668
- * Sprzedam Poloneza rocz. 1980 lub zamienię na Fiata 126p rocz. 1989-90 za dopłatą, tel. 530-664
- * Kupię Fiata 126p rocz. 1989-90, tel. 530-664
- * Sprzedam silnik Mercedesa 200D ze skrzynią biegów i tylny most do Hanomag, tel. 52-42-74
- * Sprzedam silnik Audi-80, 1992 oraz liczne części, tel. 53-00-92
- * Pilnie kupię Stara 200 lub Awię 3,5 t ładowności, w dobrym stanie, tel. 52-91-76 po 16.00
- * Kupię Fiata 126p tania do 5 lat, tel. 52-37-79
- * Sprzedam przedpłatę na Fiata 126p, tel. 54-15-46 od 18.00 do 19.00
- * Poszukuję do wynajęcia garaż w okolicach Os. Młodych, tel. 53-16-69

SPRZEDAŻ

- * Sprzedam tania suknię do ślubu cywilnego (względnie kościelnego) - długość 3/4. Tel. 52-27-83
- * Sprzedam komputer ATARI z osprzętem. Świdnica, ul. Łokietka 2/4 (Os. Zawiszów)
- * Sprzedam komputer COMMODORE PC-10-III z twardym dyskiem 20 MB, monitor VGA, mysz i programy użytkowe, tel. 531-175 w godz. 17.00 - 19.00
- * Sprzedam amerykańskie licencje azbestowe, tel. 52-37-81
- * Sprzedam tania belki stropowe DZ-3 długości 3,86 m i 3m, tel. 52-43-11
- * Sprzedam tania pianino Calisia, tel. do 15.00 55-17-51 i po 16.00 55-24-47
- * Sprzedam tania szafę dwudrzwiową z nadstawką, tel. 52-43-68 od 7.00 - 15.00
- * Sprzedam 90 m² wełny mineralnej, tel. 52-09-51
- * Sprzedam piec c.o. 3,2 m², tel. 52-39-18
- * Sprzedam następujące elementy zestawu TV SAT:
 - czasza o średnicy 85 cm z mocowaniem,
 - konwerter z polaryzatorem. Tel. 52-02-93 po 16.00
- * Sprzedam: dwuteownik 140 mm - 1800 kg, lepek 500 kg, drut gładki śr. 10 mm - 250 kg. Świdnica, ul. Dąbrowskiego 79/1

NIERUCHOMOŚCI

- * Biuro Pośrednictwa Handlu Nieruchomościami "BIEM" Świdnica, Os. Młodych, ul. Findera 23, tel. 52-50-89, czynne 10.00 - 16.00 Biuro oferuje tania mieszkania, budy, domy, działki. Pełna obsługa prawna.
 - do sprzedania mieszkania M-2 ul. Kniewskiego, M-3 na Zawiszowie, ul. Kanonierska, Rutkowskiego, we Wrocławiu, M-4 ul. Warszawska, Findera, Z.Jaroszewicz, na Zawiszowie, Dzierżonowie oraz mieszkanie zaadaptowane ze strychu na pl. Grunwaldzkim, tel. 52-50-89
 - posiadamy do wynajęcia mieszkanie M-3 na Zawiszowie oraz poszukujemy do wynajęcia domek jednorodzinny w Świdnicy,
 - posiadamy do sprzedaży domy w Świdnicy, Wałbrzychu, Włotzowie

- Górnym, Lutonii, Bystrzycy Dolnej, Świebodzicach, Strzegomiu oraz w Świdniku k. Marciszowa, Wilkowie,
 - do sprzedania działki budowlane w Świdnicy, Pszennicy, Marciniowicach oraz rozpoczęta budowa w Świdnicy i Boleszynie,
 - posiadamy oferty zamiany mieszkań oraz poszukujemy mieszkania we Wrocławiu na zamianę w Świdnicy
- Biuro czynne codziennie od 10.00 - 16.00, w soboty 10.00 - 14.00
- * PILNIE sprzedam rozpoczętą budowę w zabudowie szeregowej (Os. Słowiańskie II). Tel. 530-993 wieczorem
- * Sprzedam na dogodnych warunkach dom 300 m², szklarnię 800 m², 05, ha ziemi (gratis) lub zamienię na mieszkanie 3 pokojowe z dopłatą, tel. 52-26-14
- * Sprzedam tania rozpoczętą budowę nad Zalewem. Tel. 52-41-40 wieczorem
- * Sprzedam pawilon handlowy murywany 32 m² w Żarowie z wyposażeniem (automat do lodów, frytkownica), tel. 52-44-40
- * Sprzedam dom o pow. 153 m² w Świdnicy i budynek warsztatowy o pow. 168 m² nadający się na każdą działalność gospodarczą na działce 1623 m², tel. 52-43-11
- * Sprzedam działkę 20 arów w atrakcyjnym miejscu w Świdnicy, tel. 52-25-13
- * Sprzedam bardzo tania rozpoczętą budowę nad Zalewem, tel. 52-37-79

LEKARSKIE

- * APARATY słuchowe - KOMPUTEROWE dobieranie, audiometryczne. BADANIE SŁUCHU, LECZENIE. LARYNGOLOG - ZUZANNA ZAJĄC, Świdnica, ul. Krucza 8, tel. 53-15-50
- * USG brzucha, GASTROSKOPIA - choroby przełyku, żołądka, dwunastnicy, REKTOSKOPIA - choroby odbytu, jelita grubego, EKG. Internista ANDRZEJ ZAJĄC, Świdnica, ul. Krucza 8, tel. 53-15-50
- * PSYCHIATRA Jadwiga Kolejewska przyjmuje poniedziałki, środy, w godz. 16.00-17.00. Ul. M. Konopnickiej (przychodnia).
- * CHIRURG - Mariusz DYDA, tel. 52-90-57

PRACA

- * Poszukujemy akwizytorów loterii, najchętniej z samochodem, wysokie zarobki. Świdnica, ul. Łokietka 2/4, codziennie od 7.00 - 10.00
- * Zatrudnię blacharza samochodowego z kwalifikacjami, tel. 585-260
- * Zatrudnię osobę do pomocy w domu - trzy godziny dziennie, tel. 53-07-10 wieczorem
- * Pilnie poszukujemy młynarza do pracy, tel. 52-56-97. Adres. Świdnica, ul. Wrocławska 112

ROZNI

- * Kupię komputer Amiga 500 z całym osprzętem i telewizorem białoczarowym lub kolorowym, tel. 52-36-80
- * Pani Marii Wiesner zamieszkałej w Świdnicy serdecznie dziękuję za bezinteresowną przysługę i bezgraniczną uczciwość - wdzięczna Ewa Mysze

Co wdychają świdniczanin?

dwutlenku siarki, dwutlenku azotu, formaldehydów, pyłów drobnodispersyjnych i opadów pyłu. Substancje te występują w atmosferze w takich ilościach, które nie grożą zdrowiu człowieka. Stężenia tych substancji mierzy się w określonych miejscach przez jakiś czas, a potem określa wynik badań. Możemy więc oddychać spokojnie.

Monika Struzik

W związku z likwidacją tygodnika "Wiadomości Świdnickie" wzywa się wierzycieli do pisemnego zgłoszenia swych roszczeń w terminie 14 dni od daty ukazania się ogłoszenia.

Likwidator

ECHA OLIMPIADY

W minioną niedzielę dobiegły końca XXV letnie igrzyska olimpijskie. O godz. 24.00 zgasł święty ogień, nie tylko symbol olimpiad ale także pokoju i braterstwa.

Jakie były te igrzyska? Dla nas na pewno udane. Przyniosły nam więcej radości niż smutku. Wspaniała postawa naszych pięcioboistów, piłkarzy, judoków oraz zapasników i kajakařy poprawiła nam humory i pozwoliła chociaż na chwilę zapomnieć o problemach w życiu prywatnym czy zawodowym. Przez 16 dni kibice sportowi pasjonowali się rywalizacją zawodników na obiektach olimpijskich. Wraz z rozkręcaniem się igrzysk polscy sportowcy dawali kibicom coraz więcej radosnych momentów. Były to: udany start polskiej drużyny w pięcioboju nowoczesnym, srebrny medal R.Szukały w pływaniu, emocjonujące występy wiosłarzy, kajakařy itd. Dobre wyniki sportowców we wspomnianych dyscyplinach zamąciły fakt słabszej niż się spodziewano postawy bokserów, którzy oprócz Bartnika i Snarskiego nic wielkiego nie pokazali. Jeśli chodzi o lekkoatletykę, zgodnie z przewidywaniami, Polacy nie byli znaczącą ekipą. Większość kibiców była pewna medalu W.Panfil w maratonie, jednak jej występ rozczarował sympatyków tej dyscypliny. Miłą niespodzianką był udany start w skoku wzwyż A.Partyki, który pokazał, że potrafi zmobilizować się do walki w imprezach o dużej randze. Najbardziej pokrzywdzonym zawodnikiem był polski chodźca, zdyskwalifikowany tuż przed metą. To było nie fair ze strony sędziów, że nie pozwolili Polakowi ukończyć zawodów, nawet jeśli ów popełnił wykroczenie.

Cały czas piszę o występach Polaków na arenach innych niż obiekty piłkarskie, a przecież większość ki-

biców emocjonowała się występami polskiej drużyny piłkarskiej na olimpiadzie. Już w eliminacjach do igrzysk Polacy pokazali, że liczą się w światowym futbolu. Dobrą passę piłkarzy w eliminacjach przerwała wysoka porażka w Alborgu z olimpijczykami z Danii. Po tym spotkaniu selekcjonerzy polskich olimpijczyków wyciągnęli konsekwencje i bardzo dobrze przygotowali zespół do turnieju olimpijskiego. Od pierwszego meczu na olimpiadzie uwaga kibiców skupiała się na polskiej drużynie, która rozkręcała się z meczu na mecz. W każde spotkanie polscy piłkarze wkładali wszystkie siły i umiejętności. Aż miło było patrzeć na grę polskiej jedenastki, a słuchając starszych kibiców dochodziłem do wniosku, że jest to zespół podobny do zespołu z lat 1972-76. Polacy preferowali ofensywny styl gry, co przynosiło wiele bramek. Dawniej oglądaliśmy tak dobrze grającą drużynę. Wola walki, ambicja i zaangażowanie każdego gracza przynosiły skutek. Byłem nad pewnym jeziorem pod namiotami, kiedy rozgrywano w Katalonii ćwierćfinał, w którym Polska zmierzyła się z egzotycznym zespołem Kataru. W wyniku braku sprzętu telewizyjnego na polu namiotowym obejrzelismy mecz u jednego wypoczywającego kibica. Od chwili rozpoczęcia meczu pole namiotowe opustoszało. Około 40 osób oglądało rywalizację naszych olimpijczyków z drużyną Kataru. Jak wielka była radość, Polacy uzyskali dwie bramki i zwyciężyli rywali. Chóralne śpiewy wczasowiczów trwały do późnych godzin nocnych. I dopiero interwencja policji - na wniosek wypoczywających Holendrów, bynajmniej nie zainteresowanych meczem - zakończyła wielką fetę. Mecze półfinałowy i finałowy oglądałem już w domu. Nerwowa

atmosfera panowała od początku dnia, w którym rozgrywany był dany mecz. W trakcie spotkań ulice (podobnie jak w latach 70. i w roku 82) pustoszały. Cały Zawiszów oglądał zmagania Polaków, a po każdej bramce strzelonej przez Juszkowiaka, Kowalczyka, Stańka przez kilka sekund dało się słyszeć głośne JEE-EST!!! Euforia ogarnęła wszystkich. Szkoda tylko, że skończyła się w 91 minucie finałowego meczu z teamem gospodarzy. Spotykając się po meczu z kolegami zauważyłem, że nie tylko ja nie mogę uwierzyć w końcowy wynik. Pozostał wielki żal, chociaż wszyscy byli przekonani, że potomkowie konkwistadorów byli od nas lepsi o jedną bramkę. Ów mecz wszyscy bardzo przeżywali. Nawet ci (np. moja mama), którzy nie interesowali się zbytnio rozgrywkami piłkarskimi. Ale cóż, i tak musimy się cieszyć z tego co mamy, przecież nikt po wspomnianym meczu z Duńczykami nie dawał szans Polakom na olimpijski medal. Trochę rozpisalem się na temat wyników polskiej reprezentacji w piłce nożnej, więc już na zakończenie krótkie podsumowanie olimpiady: 19 medali (w tym 3 złote - pięcioboisci oraz judoka W.Legień, o którym zapomniałem wspomnieć, a przecież zdobył on drugi z rzędu złoty olimpijski krążek).

Olimpiada w Seulu (1988) uznana została za udaną, więc ta jest jeszcze bardziej udana (3 medale więcej).

Wspólnie przeżyliśmy dużo emocji, straciliśmy wiele nerwów. Szkoda, że w Barcelonie nie wystąpił żaden świdniczanin. Być może za cztery lata w Atlancie któryś z bokserów lub piłkarzy będzie bronił barw polskiej ekipy. Zobaczymy...

Tomasz Olszowski

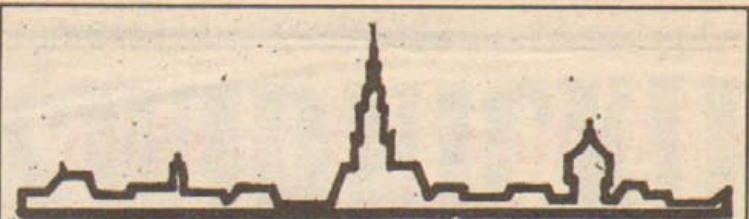

POGOTOWIA		BANKI	
954	drogowe "Polmozbyt"	52 40 81	Gospodarki
52 44 67	drogowe "Polmozbyt"	52 03 43	Żywnościowej, Różana 1
981	pomoc drogowa		PKO S.A.,
52 04 58	pomoc drogowa		Pańskiego 63-65
991	pogotowie elektryczne	52 22 11	Spółdzielczy,
992	pogotowie gazowe		Nowotki 9
997	policji		Zachodni,
999	ratunkowe	52 30 91	al. Niepodległości
52 24 44	ratunkowe		
988	straży pożarnej		
52 15 50	weterynaryjne		
52 27 43	wodne		
994	wodociągów i kanalizacji		
INFORMACJE		POCZTA	
52 10 85	autobusowa PKS	52 16 20	pl.Grunwaldzki 1c
937	gastromoniczna	52 16 32	sekretariat
	ul. Wrocławska 12	905	kasa główna
52 10 76	kolejowa PKP		przyjmowanie telegramów
52 23 81	zatrudnienie		
APTEKI		POSTOJE TAKSÓWEK	
52 38 19	"Allium"	52 26 28	Dworcowa
	Marksa 18	52 20 71	Mleczna Droga 44
52 05 54	"Eskulap"	52 24 32	Osiedle Młodych
	Zeromskiego 11	919	bagażówek, pl.Lenina
52 03 76	"Pod Bykami"		
	Nowotki 45		
52 16 01	"Samaritańska"		
	Zamenhofska 42		
52 02 07	"Staromiejska"	52 30 67	STACJE BENZYNOWE
	Nowotki 38	52 15 45	CPN, Szarych Szeregów
52 16 61	"Bona"	52 22 66	CPN, Wrocławska 22
	Równa 14	53 15 00	Parkowa
52 13 04	punkt apteczny,		
	Bystrzycka 2		
PRZYCHODNIE		URZĘDY	
52 03 67	rejonowa nr 1,	52 30 67	Urząd Gminy,
	Konopnickiej 4	53 10 56	Głowaćkiego 2
53 05 50	filia rej. nr 1,		Urząd Miejski,
	Osiedle Zawiszów, Łokietka 13	52 23 81	1 Maja 21
52 90 34	rejonowa ZOZ,		Rejonowe Biuro
	Łokietka 13		Pracy
52 14 47	rejonowa nr 2,		
52 30 11	Mieszka 36,		
	rejonowa nr 4,		
	Zamenhofska 47		
KWACIARNIA AZALIA		KANTOR WYMIANY WALUT "CENT"	
	Nowotki 52		- ul. Lewartowskiego
	wieńce pogrzebowe,		
	kwiaty, upominki		
	zaprasza w godz. 9.00 - 19.00		
ZAKŁAD POGRZEBOWY			
	52 28 91		
	"Ostatnia Posługa"		
	Śląska 11		

Piłka nożna

Dwie porażki Polonii

Nie udało się piłkarzom Polonii Świdnica dwa ostatnie spotkania kontrolne przed inauguracją rozgrywek trzeciej ligi. W środę 5, sierpnia świdniczanin przegrali wyjazdowe spotkanie z Kuźnią Jawor 1:2, natomiast w sobotę ulegli na własnym boisku jedenastce Górnika Wałbrzych 0:1. W zespole gości wystąpili już byli zawodnicy Polonii - Dariusz Kurzeja i Krzysztof Wojdag oraz (niespodzianka) - Kazimierz Poczajski, który z

Zagłębia przeszedł do Górnika. W zespole Polonii zagrał natomiast (ku radości świdnickich kibiców) Jacek Filipczak, który w ostatniej chwili zrezygnował z podpisania 5-letniego (!) kontraktu ze Śląskiem Wrocław.

A już w najbliższą niedzielę o godz. 11.00 Polonia Świdnica rozegra swój pierwszy mecz w tym sezonie, na wyjeździe z zespołem Bielawianki.

a.d.

Kto? Gdzie? Kiedy?

Terminarz gier III Ligi Dolnośląskiej

16.08	Bielawianka - Polonia
22.08	Polonia - Pogoń Oleśnica
26.08	Konfeks Legnica - Polonia
29-30.08	Polonia Górnik Polkowice
5-6.09	Piast Iłowa - Polonia
12-13.09	Polonia - Kuźnia Jawor
19-20.09	Piast Nowa Ruda - Polonia
26-27.09	Moto Jelcz Oława - Polonia
3-4.10	Polonia - Dozamet Nowa Sól
10-11.10	Górnik Wałbrzych - Polonia
17-18.10	Polonia - Chrobry Głogów
24-25.10	Orzeł Ząbkowice - Polonia
7-8.11	Polonia - Stal Chocianów
11.11	Kryształ Stronie Śl. - Polonia
14-15.11	Polonia - Górnik Złotoryja

Terminarz rozgrywek piłki nożnej - klasa międzyokręgowa juniorów

22.08	Polonia Świdnica - Lechia Dzierżoniów
26.08	Bielawianka - Polonia Świdnica
29.08	Polonia Świdnica - Włóknarz Wrocław
5.09	Pogoń Oleśnica - Polonia Świdnica
12.09	Polonia Świdnica - Karkonosze J.G.
19.09	Panda Wrocław - Polonia Świdnica
26.09	Polonia Świdnica - Łużyce Lubań
3.10	Zjednoczeni Żarów - Polonia Świdnica
10.10	Polonia Świdnica - Górnik Wałbrzych

17.10	Zagłębie Wałbrzych - Polonia Świdnica
24.10	Polonia Świdnica - Śląsk Wrocław
31.10	Polonia Świdnica - Moto Jelcz Oława
7.11	Parasol Wrocław - Polonia Świdnica

Wszystkie mecze z wyjątkiem 26.08. odbędą się w soboty.

Terminarz rozgrywek piłki siatkowej kobiet - II LIGA - grupa południowa

17-18.10	Tarnovia Tarnów - Polonia Świdnica
24-25.10	Polonia Świdnica - AZS Opole
7-8.11	Zelmer Rzeszów - Polonia Świdnica
14-15.11	Polonia Świdnica - Gwardia Wrocław
21-22.11	Gaudia Trzebnica - Polonia Świdnica
5-6.12	Polonia Świdnica - Wanda Kraków
12-13.12	Metal Kluczbork - Polonia Świdnica

Mecze w Świdnicy rozgrywane będą w soboty o godz. 17.00 i w niedziele o godz. 11.00.

Terminarz rozgrywek II ligi bokserskiej

6.09	Polonia Świdnica - Start Włocławek
13.09	Polonia Świdnica - KZSO Ostrowiec
27.09	Hetman Zamość - Polonia Świdnica
4.10	Polonia Świdnica - Victoria Jaworzno
25.10	Górnik Boguszowice - Polonia Świdnica
8.11	Polonia Świdnica - Górnik Sosnowiec (zespół z Sosnowca wycofał się z rozgrywek)
22.11	Kleofas Katowice - Polonia Świdnica



Wiadomości Świdnickie

p.o. red. naczelnego Witold R. Tomkiewicz
Redaguje zespół.

Wydawca: Miasto Świdnica.

Adres redakcji: Rynek 39/40, tel. 52-12-98.

Druk: Norpol-Press, Wrocław ul. Złogrodzka 107, tel. 25-56-34.

Ceny reklam: zwyczajne - 5400 zł/cm², ekspres - 20 000 zł/cm², na 1 stronie - 10 400 zł/cm², na stronie z programem TV kablowej - 50 000 zł/cm². W wypadku reklam powtarzalnych udzielane są rabaty.

Ogłoszenia drobne dotyczące stałej działalności handlowej lub usługowej - 2 000 zł/słowo, pozostałe ogłoszenia drobne publikujemy bezpłatnie. Redakcja nie odpowiada za treść publikowanych reklam i ogłoszeń. Materiałów nie zamówionych redakcja nie zwraca.

Kultura na niskim poziomie?

Poziom życia kulturalnego w Świdnicy nigdy nie był niski i trzeba otwarcie przyznać, że jest zadowalająca. Na małą scenę miejscowego ŚOK-u przyjeżdżają ogólnie znane postacie kultury, prezentują się stare i nowe zespoły muzyczne. Na tej samej scenie odbywa się też szereg imprez dla dzieci i młodzieży ("Minilista przebojów", "Miss Wiosna", występy zespołów wokalo-tanecznych). Mają tu również miejsce imprezy okolicznościowe (Dzień Dziecka, Dzień Matki). Sala teatru została udostępniona młodzieży w tegorocznych Konfrontacjach Teatralnych, Kabaretomanii czy Przeglądzie Piosenki Świątecznej. MDK także dba o urozmaicenie spotkań kulturalnych. Wystarczy przypomnieć sobie I Nieprofesjonalny Przegląd Piosenki Aktorskiej. Muzeum Dawnego Kupiectwa oraz galeria Vitroart są organizatorami wielu pasjonujących wystaw i wernisaży. I co w dzisiejszych czasach ważne - tanich. Do rozwoju kultury przyczyniają się też szkoły średnie, OSiR oraz niektóre zakłady pracy. O wszystkich dużych i małych spotkaniach kulturalnych informują nas kolorowe plakaty rozwieszane na widocznych miejscach w całej Świdnicy. Nie na wszystkich jednak imprezach dopisuje frekwencja - sala teatralna ŚOK świeci czasem pustkami, a wystawy są rzadko odwiedzane. Co jest tego przyczyną? Czyżby brak zainteresowania, natłok zajęć, a może pusta kieszeń?

O wypowiedzi poprosiłam napotkanych świdniczan i po niezbyt zadowalających efektach odnotowałam najciekawsze opinie:

- emerytki na placu Lenina
Gdzie tam, pieniędzy nie ma, to i kultura niska. Nam pozostaje telewizja, a kino, teatr? - nie pamiętam.

- cztery młode panie z lodami
Poziom kultury jest bardzo wysoki. My uczestniczymy w prawie wszystkich proponowanych imprezach. Tylko tak dalej.

- dwaj fani muzyki metalowej
Za dużo kościołów budują! My w kulturze uczestniczymy kupując kasety death metalowe!

- pani przy barze w Casanovej
Poziom kultury? Niski, zerowy. Poza tym czasu nie ma. Jeszcze kiedyś to zakłady kupowały bilety, a teraz?

Smutnym faktem stało się, że tylko młodzież (z nielicznymi wyjątkami) bierze czynny udział w kulturze naszego miasta. Wypowiedzi osób w wieku emerytalnym - są wszystkie takie same - tu narzeka się na chroniczny brak funduszy. Większość osób odpowiada tak samo szablonowo - dom, dzieci, praca, brak czasu... A ci najmłodsi? Z optymizmem i euforią sięgają w przyszłość naszej kultury, której rozwój pozostaje w ich rękach.

Iwona Kuta

Krzyżówka nr 21

1		2		3		4		5		6
				7						
8										
				9	10					
11		12		13						
				14				15		16
17								19		
				20						
		21		22				23	24	
		25				26		27		
								28		
29										
								30		

POZIOMO:

1) racja, dawka, 7) kraj wikingów, 8) malarz holenderski, 9) wróży z gwiazd, 11) staroegipski symbol niewinności, skromności, 14) połączenie przedsiębiorstw, których właściciele stają się udziałowcami, 18) powóz z opuszczoną na dwie strony budą, 19) taniec latynowski, 20) metryczna lub głosowa, 23) rozstrzygał, która z bogiń jest najpiękniejsza, 25) kłopoty, tarapaty, 28) zbiórka pieniężna, 29) sposób gry polegający na wyraźnym oddzieleniu poszczególnych dźwięków, 30) męska ozdoba.

PIONOWO:

1) zestawienie cech podobnych w porównywalnych rzeczach, 2) wyznaczenie wiary, 3) uraza, niechęć, 4) najwyższy maszt na statku, 5) element stacji kolejowej, 6) nadgorliwie przestrzega prze-

pisów religijnych, 10) "srebrny" z Barcelony, 12) jednostka wagi, 13) sterta, 15) ruchome schodki na statku, 16) muzulmański dostojnik, 17) przedwczesny zryw do biegu, 21) as, 22) tępo zakończona część siekiery, 24) ma niby-nóżki, 26) klub hiszpański, 27) ze spadochronem lub na bank.

wodnik

Za rozwiązanie krzyżówki nr 19 talon książkowy wylosował p. Adam Barański, Świdnica ul. Dąbrowskiego 55/3. Nagrodę prosimy odebrać w redakcji.

Nagrodę ufundowała księgarnia "EUREKA"

Druga część książki "Świdnica poprzez wieki"

Muzeum Dawnego Kupiectwa w Świdnicy i Fundacja dla Świdnicy organizują bardzo ciekawe przedsięwzięcie wydawnicze. W listopadzie 1992 roku ukaże się w sprzedaży druga część książki "Świdnica poprzez wieki" pod roboczym tytułem "Świdnica na dawnych widokówkach". Składać się na nią będzie ponad 80 przedwojennych widoków miasta, od końca XIX wieku do lat czterdziestych XX wieku. Ułożone są one w takiej kolejności, aby każdy mieszkaniec Świdnicy, jak i turysta korzystający z tras wycieczkowych przedstawionych na początku książki, mógł podczas spaceru porównać przedwojenny układ architektoniczny i urbanistyczny ze współczesnością. Książka spełniać ma dodatkowo rolę informacyjną, w związku z tym chcemy zamieścić przy każdym zdjęciu reklamy firm mieszczących się obecnie w pobliżu opisywa-



tego fragmentu miasta. W związku z tym, wszystkich, którzy pragną, aby ich reklama przetrwała długie lata w

tej niezwykle cennej publikacji, prosimy o zgłoszenie w Muzeum Dawnego Kupiectwa w Świdnicy, Rynek 37, tel. 52-12-91. Cena jednej strony - 1.000.000 zł, 1/2 strony - 500.000 zł, 1/4 strony - 250.000 zł, a 1/8 strony - 125.000 zł. Przy wykupieniu całej strony oferujemy bezpłatne tłumaczenie. Jest to tym cenniejsze, iż znaczna część nakładu zostanie przeznaczona do sprzedaży w Europie Zachodniej. W związku z tym opisy zdjęć zostaną zamieszczone w trzech językach. Będzie to na pewno cenna pozycja na regionalnym rynku wydawniczym. Już teraz zapraszamy do zamieszczania reklam.

Od listopada zapraszamy do księgarń.

Prezes Fundacji dla Świdnicy
Waldemar Skórski



Co dalej z klubem "Bolko"?

Z końcem czerwca br. został zakończony, trwający pięć lat, remont klubu "Bolko" na Placu Grunwaldzkim. ŚOK ma co do tego obiektu ciekawe i daleko idące plany. Inwestorem jest Urząd Miasta, który na potrzeby klubu przeznaczył 500 mln złotych. Zaznaczyć trzeba, że klub w przeszłości należał do WSS, a ŚOK otrzymał go w wyniku konkursu ofert. Na razie planuje się idealnie zabezpieczyć, wyposażyć i zagospodarować cały obiekt. Na pierwszym piętrze znajduje się sala wielofunkcyjna, w której będą: kino, sala konferencyjna lub widowiskowa, targi, promocje. Jak wiadomo z takiej działalności będą płynąć fundusze, które w planach przeznaczone będą na wyposażenie sali dyskotekowej i sali wideo. W sali wideo ma znajdować się małe studio telewizyj-

ne, TV SAT. Zorganizowany ma być także klub dyskusyjny. Na drugim piętrze będzie sal przeznaczona do prób teatralnych, istnieje też możliwość organizowania małych kursów rytmiczno-tanecznych. Pewna jest działalność studia fotowideo.

Organizatorzy myślą także o zagospodarowaniu pięknego, dużego strychu. W klubie będzie miała swą siedzibę "Fundacja dla Świdnicy", obejmująca pieczę nad świdnickimi zabytkami.

Organizatorzy pragną, aby obiekt ten stał się prawdziwym centrum kultury w Świdnicy, a nie jego namiastką. Inauguracja nowego centrum kultury odbędzie się prawdopodobnie w listopadzie.

Iwona Kuta

ROZWIĄZANIE KONKURSÓW DLA DZIECI

Nagrody otrzymują:

- Alicja Haszczyk, ul. Świętokrzyska 2/3, Świdnica i Piotruś Kłoda, ul. Piekarska 1/15, Świdnica.

Nagrody ufundowała księgarnia "Eureka" i Firma "ALFA". Po odbiór nagród prosimy zgłosić się w redakcji.

Świdnicki Ośrodek Kultury informuje

W tym roku czekają nas jeszcze trzy wspaniałe koncerty.

22 sierpnia odbędzie się recital organowy w wykonaniu świdniczanki BARBARY MONETY. W programie usłyszymy staropolską muzykę organową J. Pachelbela, J.S. Bacha i L. Böelmannia.

Szczególnie atrakcyjnie zapowiada się wycieczki:

- 5 września gościć będziemy Zespół Muzyki Dawnej LEGE ARTIS z renesansową muzyką europejską. Muzyka ta, wykonywana na oryginalnych, rzadko już spotykanych instrumentach, wyjątkowo dobrze zabrzmiała w pięknych, zabytkowych wnętrzach Kościoła Pokoju.

- Ukoronowaniem tegorocznych DNI MUZYKI KAMERALNEJ będzie ostatni koncert, który odbędzie się 12 września 1992 r. o godz. 18.00.

Gwiazdą tego koncertu będzie znany zespół kameralny KWARTET WILANOWSKI.

Zapraszamy do udziału w koncertach wszystkich miłośników dobrej muzyki wykonywanej w pięknych, zabytkowych wnętrzach.

Sprostowanie

W relacji z sesji w poprzednim numerze wkraść się błąd. Radny Niedźwiecki wnioskował o administracyjne wyrównywanie stawek czynszu, a nie przetarg jak napisaliśmy.